

MEMORIAL DE ESPECIFICAÇÕES TÉCNICAS



OBRA: CONSTRUÇÃO DE UM CENTRO COMUNITÁRIO NO
MUNICÍPIO DE SANTO ANTÔNIO DO LESTE/MT

MUNICÍPIO: SANTO ANTONIO DO LESTE / MT

LOCAL / DATA: CUIABÁ – MT / JANEIRO / 2021

ESTRUTURA DO MEMORIAL:

FINALIDADE

DISPOSIÇÕES GERAIS

Objeto

Descrição Sucinta Da Obra

Regime De Execução

Prazo

Abreviaturas

Documentos Complementares

Materiais

Mão-De-Obra E Administração Da Obra

Responsabilidade Técnica E Garantia

Projetos

Divergências

Canteiro De Obras E Limpeza

ESPECIFICAÇÕES DE SERVIÇOS

FINALIDADE

As presentes especificações técnicas visam a estabelecer as condições gerais para a obra de CONSTRUÇÃO DE UM CENTRO COMUNITÁRIO NO MUNICÍPIO DE SANTO ANTÔNIO DO LESTE/MT.

DISPOSIÇÕES GERAIS

As LICITANTES deverão fazer um reconhecimento no local da obra antes da apresentação das propostas, a fim de tomar conhecimento da situação atual das instalações, da extensão dos serviços a serem executados, das dificuldades que poderão surgir no decorrer da obra, bem como científicarem-se de todos os detalhes construtivos necessários à sua perfeita execução. Os aspectos que as LICITANTES julgarem duvidosos, dando margem à dupla interpretação, ou omissos nestas Especificações, deverão ser apresentados à FISCALIZAÇÃO através de fax e elucidados antes da Licitação da obra. Após esta fase, qualquer dúvida poderá ser interpretada apenas pela

FISCALIZAÇÃO, não cabendo qualquer recurso ou reclamação, mesmo que isso venha a acarretar acréscimo de serviços não previstos no orçamento apresentado por ocasião da Licitação.

Objeto

Construção de um Centro Comunitário no Município de Santo Antônio do Leste/MT.

Descrição Sucinta Da Obra

Foi elaborado um projeto de centro comunitário para o município de Santo Antônio do Leste, localizado na Rua Primavera, com um terreno de 1.280,00m² e uma área construída de 213,12m².

Conta com um amplo salão para eventos, com ambientes de apoio como sanitários, cozinha e sala administrativa.

O espaço foi projetado para atender a população urbana, rural e indígena da cidade, permitindo a realização de cursos e eventos culturais e comemorativos.

Foram projetados rebaixamentos nas calçadas, conforme NBR 9050, para dar acesso aos portadores de necessidades especiais, assim como previstos também, piso tátil direcional e piso tátil de alerta.

Regime De Execução

Empreitada por preço global.

Prazo

O prazo para execução da obra será de cinco meses corridos, contados a partir da data de emissão da respectiva Ordem de Serviço e/ou assinatura do contrato, devendo a CONTRATADA submeter à aprovação da Prefeitura Municipal a sua proposta de cronograma físico-financeiro para a execução da obra.

Abreviaturas

No texto destas especificações técnicas serão usadas, além de outras consagradas pelo uso, as seguintes abreviaturas:

FISCALIZAÇÃO: Responsável técnico pela fiscalização dos serviços ou preposto credenciado pela Prefeitura

CONTRATADA: Firma com a qual for contratada a execução das obras

ABNT: Associação Brasileira de Normas Técnicas

CREA: Conselho Regional de Engenharia, Arquitetura e Agronomia

CAU: Conselho de Arquitetura e Urbanismo

Documentos Complementares

Serão documentos complementares a estas especificações técnicas, independentemente de transcrição:

- a) todas as normas da ABNT relativas ao objeto destas especificações técnicas;
 - b) Caderno de Encargos da Tabela SINAPI - Sistema Nacional de Preços e Índices para a Construção Civil (Explotat), criado pela Caixa Econômica Federal (CEF);
 - c) instruções técnicas e catálogos de fabricantes, quando aprovados pela FISCALIZAÇÃO;
 - d) as normas do Governo do Estado do MT e de suas concessionárias de serviços públicos,
- e
- e) as normas do CREA/MT;
 - f) as normas do CAU/ MT.

Materiais

Todos os materiais necessários serão fornecidos pela CONTRATADA. Deverão ser de primeira qualidade e obedecer às normas técnicas específicas.

Condições de similaridade

Os materiais especificados poderão ser substituídos, mediante consulta prévia à FISCALIZAÇÃO, por outros similares, desde que possuam as seguintes condições de similaridade em relação ao substituído: qualidade reconhecida ou testada, equivalência técnica (tipo, função, resistência, estética e apresentação) e mesma ordem de grandeza de preço.

Mão-De-Obra E Administração Da Obra

A CONTRATADA deverá empregar somente mão-de-obra qualificada na execução dos diversos serviços.

Cabem à CONTRATADA as despesas relativas às leis sociais, seguros, vigilância, transporte, alojamento e alimentação do pessoal, durante todo o período da obra.

A CONTRATADA se obriga a fornecer a relação de pessoal e a respectiva guia de recolhimento das obrigações com o INSS. Ao final da obra, deverá ainda fornecer a seguinte documentação relativa à obra:

- a) Certidão Negativa de Débitos com o INSS;
- a) Certidão de Regularidade de Situação perante o FGTS e
- a) Certidão de Quitação do ISS referente ao contrato.

Responsabilidade Técnica E Garantia

A CONTRATADA deverá apresentar, antes do início dos trabalhos, as ART/RRT referentes à execução da obra. A guia da ART/RRT deverá ser mantida no local dos serviços.

Com relação ao disposto no art. 618 do Código Civil Brasileiro, entende-se que o prazo de cinco anos, nele referido, é de garantia e não de prescrição.

O prazo prescricional para intentar ação civil é de dez anos, conforme art. 205 do Código Civil Brasileiro.

Projetos

O projeto de arquitetura, projeto elétrico, projeto hidrossanitário, projeto estrutural e orçamento serão fornecidos pela CONTRATANTE. Se algum aspecto destas especificações estiver em desacordo com normas vigentes da ABNT, CREA, CAU, Governo do Estado e/ ou Governo Federal, prevalecerão a prescrição contida nas normas desses órgãos.

Divergências

No caso de divergências de interpretação entre documentos fornecidos, será obedecida a seguinte ordem de prioridade:

- Em caso de divergências entre esta especificação, a planilha orçamentária e os desenhos/projetos fornecidos, consulte a CENTRAL DE PROJETOS AMM.
- Em caso de divergência entre os projetos de datas diferentes, prevalecerão sempre os mais recentes.
- As cotas dos desenhos prevalecem sobre o desenho (escala).

Canteiro De Obras E Limpeza

A CONTRATADA deverá elaborar, antes do início das obras e mediante ajuste com a FISCALIZAÇÃO, o projeto do canteiro de obras, dentro dos padrões exigidos pelas concessionárias de serviços públicos e Normas Regulamentadoras do Ministério do Trabalho (NR 18). A construção do canteiro está condicionada à aprovação de seu projeto pela FISCALIZAÇÃO.

Placa da obra

A CONTRATADA deverá fornecer e instalar a placa padrão do Programa Calha Norte, cujo padrão será fornecido pela CONTRATANTE. A placa deverá ser instalada em posição de destaque no canteiro de obras, devendo a sua localização ser, previamente, aprovada pela FISCALIZAÇÃO.

Ligações provisórias

Serão de responsabilidade da CONTRATADA todas as despesas e providências relativas às ligações provisórias hidráulicas, sanitárias e de energia elétrica necessárias para o canteiro de obras. As despesas com a utilização de água e energia, durante o tempo que durar a obra, também correrão por conta da CONTRATADA.

ESPECIFICAÇÃO DE SERVIÇOS

CONSTRUÇÃO DE UM CENTRO COMUNITÁRIO NO MUNICÍPIO DE SANTO ANTÔNIO DO LESTE/MT

1. ADMINISTRAÇÃO OBRA

1.1. ADMINISTRAÇÃO LOCAL

A Administração Local compreende os custos das seguintes parcelas e atividades, dentre outras que se mostrarem necessárias:

- Chefia e coordenação da obra;
- Equipe de produção da obra;
- Departamento de engenharia e planejamento de obra;
- Manutenção do canteiro de obras;
- Gestão da qualidade e produtividade;
- Gestão de materiais;
- Gestão de recursos humanos;
- Gastos com energia, água, gás, telefonia e internet;
- Consumos de material de escritório e de higiene/limpeza;
- Medicina e segurança do trabalho;
- Laboratórios e controle tecnológico dos materiais;
- Acompanhamento topográfico;
- Mobiliário em geral (mesas, cadeiras, armários, estantes etc.);
- Equipamentos de informática;
- Eletrodomésticos e utensílios;
- Veículos de transporte de apoio e para transporte dos trabalhadores;
- Treinamentos;
- Outros equipamentos de apoio que não estejam especificamente alocados para nenhum serviço.

As Normas Regulamentadoras do Ministério do Trabalho listam as a seguir, quando forem obrigatórias, de acordo com a legislação em vigor, também devem ser consignadas na administração local da obra, caso não tenham os custos apropriados em nenhuma outra rubrica orçamentária:

- NR 4 – Serviços Especializados em Engenharia de Segurança e Medicina do Trabalho - SESMT;
- NR 5– Comissão Interna de Prevenção de Acidentes – CIPA.
- NR 6 – Equipamentos de Proteção Individual – EPI;
- NR 7 – Programa de Controle Médico e Saúde ocupacional – PCMSO;
- NR 15 – Atividades e Operações Insalubres;
- NR16 – Atividades e Operações Perigosas;

- NR-21 – Trabalho a Céu Aberto;
- NR 9 - PPRA – Programa de Prevenção de Riscos Ambientais;
- NR-18 –PCMAT– Condições e Meio Ambiente de Trabalho na Indústria da Construção.
- NR 10 – Segurança em Instalações e Serviços de Eletricidade;
- NR 11 – Transporte, Movimentação, Armazenagem e Manuseio de Materiais.

Os custos avindos dos normativos supracitados devem ser calculados de acordo com as exigências legais e operacionais para cada tipo de obra, pois impactam em diversos itens da Administração Local.

É importante também observar que a administração local depende da estrutura organizacional que o construtor vier a montar para a condução da obra e de sua respectiva lotação de pessoal. Não existe modelo rígido para esta estrutura, mas deve-se observar a legislação profissional do Sistema CONFEA e as normas relativas à higiene e segurança do trabalho. As peculiaridades inerentes a cada obra determinarão a estrutura organizacional necessária para bem administrá-la. A concepção dessa organização, bem como da lotação em termos de recursos humanos requeridos, é tarefa de planejamento, específica do executor da obra.

2. SERVIÇOS INICIAIS

2.1. PLACA DE OBRA EM CHAPA DE AÇO GALVANIZADO;

Será fornecida Placa de Obra Modelo 05 Obras Públicas, de acordo com o seguinte parâmetro:

- Dim. 2,00x3,00 M.



Ciro Souza Pim
Arquiteto e Urbanista
CAU A156.579-6

CIRO SOUZA PIM
Arquiteto e Urbanista – AMM
CAU: A156579-6
Responsável técnico pelo Projeto

3. MOVIMENTO DE TERRA

Será executada escavação manual em material de primeira categoria, terra em geral, piçarra ou argila, rochas em adiantado estado de decomposição, seixo rolado ou não, inclusive remoção de material escavado pelas laterais.

As escavações serão feitas até a profundidade estipulada pelo calculista conforme especificações do projeto básico estrutural.

3.1. Elemento de fundação: Sapatas

Deverão ser escavadas até o encontro de solo rígido, sendo sua profundidade mínima de 1,00 m, com dimensões especificadas no projeto estrutural em anexo. Serão executadas em concreto ciclópico, armado, com $f_{ck}=25$ MPa, ferragens nas duas direções com diâmetros das barras, comprimento e espaçamentos conforme as especificações do projeto básico estrutural. As sapatas devem receber barras de aço como esperas para amarração dos pilares como indicado no projeto básico estrutural. As peças devem ser executadas de modo a garantir o cobrimento das armaduras $c=5,00$ cm.

3.2. Elemento de fundação: Vigas baldrames

As vigas de fundação deverão ser realizadas juntamente com os demais elementos de fundação, sempre se atentando para o cobrimento ideal dos elementos já previstos no projeto de concreto armado. As fôrmas serão comuns com gravatas obedecendo a um espaçamento máximo de 40 cm.

O leito em que as vigas serão assentadas deverão ser apiloados até o nivelamento do solo, onde deverá também receber um devido tratamento de impermeabilização.

4. FUNDAÇÃO

4.1. Parecer técnico de fundações.

A sondagem foi realizada pela empresa Sollo Projetos e Sondagem, e pelo profissional, Engenheiro Civil, Joari Ferreira Ormond.

A. Descrição das características geotécnicas do subsolo:

De acordo com a sondagem apresentada, o local da obra está caracterizado por solos areno/argiloso siltoso de cor cinza claro, material com variações de compacidade mediano compacto a compacto, com granulometria fina aos 2 metros e presença de cascalho tipo canga a partir de 2,5 metro de profundidade

B. Planta de cargas:

O quadro de carga dos pilares está localizado nas pranchas em anexo.

Leonardo Martins Carvalho
Engenheiro Civil
CREA-MT 036.754

C. Recomendação do tipo de Fundação:

Foi adequado fundação em sapata e em blocos sobre estacas.

D. Fundação Superficial ou Profunda:

A fundação superficial, também chamada fundação rasa ou direta, é definida no item 3.28 da NBR6122/2019 como o “elemento de fundação cuja base está assentada em profundidade inferior a duas vezes a menor dimensão da fundação, recebendo aí as tensões distribuídas que equilibram a carga aplicada; para esta definição adota-se a menor profundidade, caso esta não seja constante em todo o perímetro da fundação. ”

A fundação profunda é definida no item 3.27 da NBR6122/2019 como o “elemento de fundação que transmite a carga ao terreno ou pela base (resistência de ponta) ou por sua superfície lateral (resistência de fuste) ou por uma combinação das duas, sendo sua ponta ou base apoiada em uma profundidade superior a oito vezes a sua menor dimensão em planta e no mínimo 3,0 m; quando não for atingido o limite de oito vezes, a denominação é justificada. Neste tipo de fundação incluem-se as estacas e os tubulões. ”

Conforme NBR 6118/14 a fundação, segundo projeto básico proposto, será executada em concreto armado, com resistência: $f_{ck}=25\text{Mpa}$.

Para a execução da fundação, além das especificações constantes no projeto básico, devem-se obedecer às seguintes especificações:

- Regularização e Compactação do fundo de valas com soquete;
- Lastro de concreto magro com 5cm de espessura para regularizar o fundo da mesma;
- Fôrmas: comum com gravatas obedecendo a um espaçamento máximo de 40 cm.

4.2. Elemento de fundação: SAPATAS E BLOCOS SOBRE ESTACAS

A cota de assentamento das sapatas juntamente com as dimensões em planta está especificada no projeto estrutural em anexo. Serão executadas em concreto ciclópico, armado, com $f_{ck}=25\text{ MPa}$, ferragens nas duas direções, com diâmetros das barras, comprimento e espaçamentos conforme as especificações do projeto básico estrutural. As sapatas devem receber barras de aço como esperas para amarração dos pilares como indicado no projeto básico estrutural. As peças devem ser executadas de modo a garantir o cobrimento das armaduras $c=5,00\text{ cm}$.

A cota de assentamento dos blocos, juntamente com as dimensões em planta, está especificada no projeto estrutural em anexo. As demais informações, como: armação, amarração com o pilar, existência de estacas, entre outras, estarão estabelecidas no projeto de concreto armado. Deverá atentar-se para o cobrimento do elemento e deverá executar a devida regularização no leito do elemento.

As estacas serão escavadas de concreto com profundidade de 5 metros, já previsto em orçamento.

4.3. Elementos de fundação: Vigas baldrames

As vigas de fundação deverão ser realizadas juntamente com os demais elementos de fundação, sempre se atentando para o cobrimento ideal dos elementos já previstos no projeto de concreto armado.

O leito em que as vigas serão assentadas deverão ser apiloados até o nivelamento do solo, onde deverá também receber um devido tratamento de impermeabilização.

5. ESTRUTURA

Conforme NBR 6118/2014 a estrutura será executada em concreto armado com resistência: $f_{ck} = 25\text{MPa}$, aço CA-50 e CA-60, fôrmas apropriadas de madeira, executadas rigorosamente e conforme projeto básico estrutural.

A qualidade dos materiais como concreto, aço e madeira deverão ser inspecionados e acompanhados no seu preparo para uso na obra, por profissional legalmente habilitado junto ao Conselho Regional de Engenharia e Agronomia – CREA-MT.

Os pilares e vigas possuem dimensões e ferragens, com diâmetros das barras de aço, comprimento e espaçamentos, conforme especificações do projeto básico estrutural. Os pilares e vigas em concreto armado devem garantir o cobrimento das armaduras $c = 3,00\text{cm}$.

Todas as informações sobre comprimento das barras, bitolas, alojamento e demais detalhes construtivos encontram-se no projeto básico estrutural. A concretagem seguirá um planejamento prévio para transporte, lançamento e adensamento.

O concreto deverá ser preparado no próprio canteiro com uso de betoneira, obedecendo à homogeneização da mistura de todos os componentes necessários (brita, areia, cimento e água), e tendo um tempo mínimo de amassamento.

Após a concretagem, enquanto não atingir o endurecimento satisfatório do concreto, este deverá ser protegido contra agentes prejudiciais como mudança de temperatura, chuva forte, agentes químicos, bem como choques e vibrações. A proteção contra secagem prematura deverá ser exigida pelo menos durante os sete primeiros dias, após o lançamento do concreto, com umedecimento constante da superfície.

As fôrmas e escoramentos devem ser executados de forma a atender as dimensões das peças da estrutura projetada.

A retirada das fôrmas e escoramentos só poderá ser feita quando o concreto estiver suficientemente endurecido para resistir às ações de cargas estabelecidas na elaboração do projeto básico. Caso não tenham sido utilizados aditivos aceleradores de pega ou cimento de alta resistência inicial, a retirada das fôrmas e escoramentos não deverá dar-se antes dos seguintes prazos: 03 dias; faces laterais, 14 dias; face inferior, deixando pontaletes devidamente encunhados e contra-ventados, 21 dias; face inferior sem pontaletes.

6. IMPERMEABILIZAÇÃO

Será feita a impermeabilização das faces superiores e laterais das vigas baldrame com duas demãos de tinta asfáltica.

As lajes deverão ser impermeabilizadas através de asfalto elastomérico, incluso primer e véu de poliéster.



Figura 2 - Exemplo de impermeabilização

Leonardo M. Carvalho
Leonardo Martins Carvalho
Engenheiro Civil
CREA-MT 036.754

LEONARDO MARTINS CARVALHO
ENG. CIVIL
CREA -MT 036754

7. ALVENARIAS, FECHAMENTOS E DIVISÓRIAS

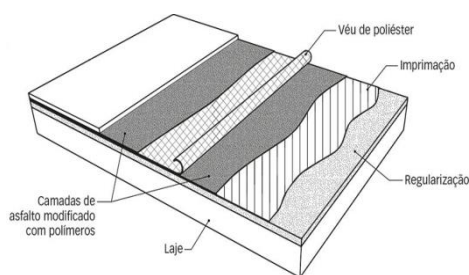
ALVENARIA

7.1. (COMPOSIÇÃO REPRESENTATIVA) DO SERVIÇO DE ALVENARIA DE VEDAÇÃO DE BLOCOS VAZADOS DE CERÂMICA DE 9 X 19 X 19 CM (ESPESSURA 9 CM), PARA EDIFICAÇÃO HABITACIONAL UNIFAMILIAR (CASA) E EDIFICAÇÃO PÚBLICA PADRÃO. AF_11/2014

Será executada alvenaria de ½ vez. **Ver planta de proposta arquitetônica.**

As alvenarias de elevação com assente de ½ vez serão executadas com tijolo cerâmico furado na horizontal, preferencialmente com junta de 10 mm, observando o nivelamento de fiadas, e prumo. Os materiais deverão ser de primeira qualidade.

As fiadas serão perfeitamente niveladas, alinhadas e aprumadas. As juntas terão espessura máxima de 1,5 cm e serão rebaixadas a ponta de colher para que o reboco adira perfeitamente.

A ligação da alvenaria com concreto armado em pilares será executada através de esperas de ferro diâmetro 4,2 mm previamente fixados a cada 38 cm aproximadamente que corresponde a duas fiadas de tijolos.

VERGAS E CONTRAVERGAS

7.2. VERGA PRÉ-MOLDADA PARA JANELAS COM ATÉ 1,5 M DE VÃO. AF_03/2016

Janelas em paredes de alvenaria exigem reforços estruturais, vergas - sobre o vão - e contravergas - abaixo da abertura, que melhoram a distribuição de cargas, evitam o aparecimento de trincas e impedem esforços sobre as esquadrias.

São previstas em projeto, que também e devem ultrapassar 25 cm para cada lado do vão.

7.3. CONTRAVERGA PRÉ-MOLDADA PARA VÃOS DE ATÉ 1,5 M DE COMPRIMENTO. AF_03/2016

Janelas em paredes de alvenaria exigem reforços estruturais, vergas - sobre o vão - e contravergas - abaixo da abertura, que melhoram a distribuição de cargas, evitam o aparecimento de trincas e impedem esforços sobre as esquadrias.

São previstas em projeto, que também e devem ultrapassar 25 cm para cada lado do vão.

7.4. VERGA PRÉ-MOLDADA PARA JANELAS COM MAIS DE 1,5 M DE COMPRIMENTO. AF_03/2016

Janelas em paredes de alvenaria exigem reforços estruturais, vergas - sobre o vão - e contravergas - abaixo da abertura, que melhoram a distribuição de cargas, evitam o aparecimento de trincas e impedem esforços sobre as esquadrias.

São previstas em projeto, que também e devem ultrapassar 25 cm para cada lado do vão. Vãos maiores que 2 m exigem elementos em concreto armado, com distribuição adequada de armaduras longitudinais e estribos.

7.5. CONTRAVERGA PRÉ-MOLDADA PARA VÃOS DE MAIS DE 1,5 M DE COMPRIMENTO. AF_03/2016

Janelas em paredes de alvenaria exigem reforços estruturais, vergas - sobre o vão - e contravergas - abaixo da abertura, que melhoram a distribuição de cargas, evitam o aparecimento de trincas e impedem esforços sobre as esquadrias.

São previstas em projeto, que também e devem ultrapassar 25 cm para cada lado do vão. Vãos maiores que 2 m exigem elementos em concreto armado, com distribuição adequada de armaduras longitudinais e estribos.

7.6. VERGA PRÉ-MOLDADA PARA PORTAS COM ATÉ 1,5 M DE VÃO. AF_03/2016

Portas em paredes de alvenaria exigem reforços estruturais, vergas - sobre o vão, que melhoram a distribuição de cargas, evitam o aparecimento de trincas e impedem esforços sobre as esquadrias.

São previstas em projeto, que também e devem ultrapassar 25 cm para cada lado do vão.

7.7. VERGA PRÉ-MOLDADA PARA PORTAS COM MAIS DE 1,5 M DE VÃO. AF_03/2016

Portas em paredes de alvenaria exigem reforços estruturais, vergas - sobre o vão, que melhoram a distribuição de cargas, evitam o aparecimento de trincas e impedem esforços sobre as esquadrias.

São previstas em projeto, que também e devem ultrapassar 25 cm para cada lado do vão. Vãos maiores que 2 m exigem elementos em concreto armado, com distribuição adequada de armaduras longitudinais e estribos.

DIVISÓRIAS

7.8. DIVISORIA EM GRANILITE, ESP = 3 CM, ASSENTADO COM ARGAMASSA TRACO 1:4, ARREIMATE EM CIMENTO BRANCO, EXCLUSIVE FERRAGENS

Características:

Cimento Portland Comum, conforme EB - 1/77 ABNT e/ou Cimento Portland Branco, conforme EB - 1/77 ABNT.

Agregados para o granilite: mármore triturado, com granulometria fina e muito fina (cores: branco, preto, cinza, amarelo claro ou amarelo escuro).

Pigmento: opcional.

Armadura de malha de barras de aço d = 5mm a cada 15cm nos dois sentidos ou conforme sistema próprio do fabricante (que será revestida com granilite em ambas as faces)

Água conforme MB – 1/78 ABNT

Dimensões para execução:

Altura: conforme projeto a divisória poderá ser fechada ou aberta com pé.

Profundidade: conforme projeto.

Espessuras: divisórias e=3 cm / testeiras e laterais e=4 cm (as testeiras serão executadas com rebaixo na parte posterior para fixação das divisórias).

Vão para Portas: Convencionais – largura=60 cm. Deficientes – largura=90 cm.

Normalmente são executadas 15 cm acima do piso, com altura final igual à divisória

Acabamento do granilite:

O polimento das superfícies será executado com esmeris e lixas sucessivamente mais finos, desde o grão 36" até o 120".

A superfície do granilite não deverá apresentar fissuras ou cavidades.

Deverá ser entregue limpo, livre de graxas ou manchas.

Instalações:

A instalação poderá ser executada antes ou após a colocação dos revestimentos de pisos e ou paredes. Quando os revestimentos estiverem colocados, deverão estar rejuntados.

Tipos de instalações: - Chumbados: Paredes e pisos serão cortados com serra mármore para posterior colocação das placas chumbadas com profundidade de 3 a 5 cm nos pisos e paredes. Sobrepor: Utilizando perfis de alumínio tipo “U” para fixação na parede e chumbamento no piso. Os perfis serão aparafusados nas paredes, as divisórias encaixadas nos perfis e chumbadas no piso.

Deverão ser verificados os locais de aplicação das placas, para constatação de eventuais interferências de ralos, tubulações e ou registros.

As placas serão fixadas a prumo perfeito, nos alinhamentos previstos.

Sua fixação será procedida com argamassa comum ou argamassa colante, que deverá preencher todos os vazios do rasgo. Como dosagem inicial da argamassa comum recomenda-se o traço 1:3, em volume, de cimento e areia grossa.

O conjunto das instalações deverá ser absolutamente rígido e estável.

Nos locais de engaste na parede e no piso, poderão ser instalados elementos de arremates ou um rejuntamento adequado ao acabamento.

Garantias:

A boa execução dos materiais deverá garantir: - Planicidade das placas considerando que é um serviço artesanal e que poderão ocorrer eventuais ondulações. - Densidade uniforme das peças. - Cores uniformes sem manchas em serviços pigmentados. - Resistência das peças ao uso normal. A boa execução das montagens garante: - Colocação chumbada ou no perfil firme sem folgas. - Linearidade na colocação das divisórias e portas. - Aplicação de resina, quando solicitado em toda a superfície em 02 demãos.

Observações:

Poderão ocorrer pequenas diferenças de granulometria e tonalidade em função da remessa de cimento e de pedras (produtos naturais), fatores que fogem ao controle de quem executa.

Normas Técnicas relacionadas _ ABNT NBR 15270-1: 2005 Componentes cerâmicos; parte 1: blocos cerâmicos para alvenaria de vedação, terminologia e requisitos; _ABNT NBR 15270-3: 2005 Componentes cerâmicos; parte 3: blocos cerâmicos para alvenaria estrutural e de vedação, métodos de ensaio; _ABNT NBR 7170:1983 Tijolo maciço cerâmico para alvenaria; _ABNT NBR 6460: 1983 Tijolo maciço cerâmico para alvenaria, verificação da resistência à compressão; _ABNT NBR 13281:20005 Argamassa para assentamento e revestimento de paredes e tetos, Requisitos.

8. ESQUADRIAS

Os serviços de serralheira/ marcenaria serão executados de acordo com as normas indicadas para esse tipo de serviço e conforme detalhes definidos pelo projeto de arquitetura, os quais constam desenhos básicos, dimensões, materiais e as especificações particulares das esquadrias e similares.

As medidas indicadas nos projetos deverão ser conferidas nos locais de assentamento de cada esquadria ou similar, depois de concluídas as estruturas, alvenarias, arremates e enchimentos diversos, e antes do início da fabricação das esquadrias.

Todos os materiais utilizados na confecção das esquadrias deverão ser de procedência idônea, e acabados de maneira que não apresentem rebarbas ou saliências capazes de obstar o funcionamento da abertura ou causar danos físicos ao usuário. **Ver locais de instalação, quantidade e dimensões na tabela de esquadrias.**

QUANTITATIVO DE JANELAS					
CÓD	COMP.	ALTURA	PEITORIL	DESCRIÇÃO	QTDADE
J1	0.50	0.60	1.50	JANELA MAXIM-AR 1 FOLHA ALUMÍNIO	4
J2	1.30	1.00	1.10	JANELA DE CORRER 2 FOLHAS ALUMÍNIO	2
J3	1.60	0.60	1.50	JANELA MAXIM-AR 4FOLHAS ALUMÍNIO	2
J4	1.95	0.95	1.10	JANELA ALUMINIO E VIDRO - 2 FOLHAS - CORRER	6

QUANTITATIVO DE PORTAS				
CÓD	COMPRIMENTO	ALTURA	DESCRIÇÃO	QTDADE
P1	0.60	1.65	PORTA ALUMÍNIO - 1 FOLHA - ABRIR VENEZIANA - COR NATURAL	5
P2	0.80	2.10	PORTA DE ABRIR, 1 FOLHA MADEIRA.	4
P3	0.90	2.10	PORTA DE ABRIR, 1 FOLHA MADEIRA, ADEQUADA A NBR9050/2015	2
P4	1.80	2.10	PORTA MADEIRA - 2 FOLHAS - ABRIR - PINTURA ESMALTE	2

CONTRAMARCO

8.1. CONTRAMARCO DE AÇO, FIXAÇÃO COM ARGAMASSA – FORNECIMENTO E INSTALAÇÃO. AF_12/2019

Manter folga em torno de 2 cm entre todo o contorno do contramarco e o vão presente na alvenaria; Introduzir no contorno do vão os nichos onde serão chumbadas as grapas do contramarco, observando a posição e o tamanho adequados; Aplicar chapisco em todo o contorno do vão, inclusive no interior dos nichos escarificados na alvenaria;

Com auxílio de alicate, dobrar as grapas soldadas ou rebitadas no contramarco, o suficiente para que se alojem perfeitamente nos nichos mencionados; Com auxílio de calços de madeira, instalados na base e nas laterais, posicionar o contramarco no vão, mantendo nivelamento com contramarcos laterais do mesmo pavimento e alinhamento com contramarcos da respectiva prumada do prédio (alinhamento com arames de fachada);

Facear o contramarco com taliscas que delimitarão a espessura do revestimento interno da parede, e imobilizá-lo com as cunhas de madeira após cuidadosa conferência da posição em relação à face da parede, cota do peitoril, esquadro, prumo e nivelamento; Preencher com argamassa bem compactada todos os nichos onde se encontram as grapas (“chumbamento com argamassa”);

Após secagem do chumbamento, retirar as cunhas de madeira e preencher com argamassa os respectivos vazios e todas as folgas no contorno do contramarco; Após cura e secagem da argamassa de chumbamento, limpar bem o contramarco para posterior recebimento da janela.

JANELAS EM ALUMÍNIO

8.2. JANELA DE ALUMÍNIO TIPO MAXIM-AR, COM VIDROS, BATENTE E FERRAGENS. EXCLUSIVE ALIZAR, ACABAMENTO E CONTRAMARCO. FORNECIMENTO E INSTALAÇÃO. AF_12/2019

Com auxílio de chapas estreitas de aço ou alumínio, posicionar a esquadria no interior do contramarco, mantendo aproximadamente as mesmas folgas nas duas laterais, no topo e na base; Utilizando como gabarito a própria esquadria, devidamente nivelada e aprumada, marcar no contramarco a posição dos parafusos e proceder à furação correspondente; Aplicar material vedante em forma de cordão em todo o contorno do contramarco; Posicionar a esquadria de fora para dentro da edificação, fazendo pressão no material vedante; Aparafusar a esquadria no contramarco; Se as folhas estiverem separadas do marco, posicioná-las nos trilhos e testar seu funcionamento. Parafusar as presilhas no contorno do marco e encaixar os alizares / guarnições de acabamento no perímetro da janela.

8.3. JANELA DE ALUMÍNIO DE CORRER COM 2 FOLHAS PARA VIDROS, COM VIDROS, BATENTE, ACABAMENTO COM ACETATO OU BRILHANTE E FERRAGENS. EXCLUSIVE ALIZAR E CONTRAMARCO. FORNECIMENTO E INSTALAÇÃO. AF_12/2019

Com auxílio de chapas estreitas de aço ou alumínio, posicionar a esquadria no interior do contramarco, mantendo aproximadamente as mesmas folgas nas duas laterais, no topo e na base; Utilizando como gabarito a própria esquadria, devidamente nivelada e aprumada, marcar no contramarco a posição dos parafusos e proceder à furação correspondente; Aplicar material vedante em forma de cordão em todo o contorno do contramarco; Posicionar a esquadria de fora para dentro da edificação, fazendo pressão no material vedante; Aparafusar a esquadria no contramarco; Se as folhas estiverem separadas do marco, posicioná-las nos trilhos e testar seu funcionamento. Parafusar as presilhas no contorno do marco e encaixar os alizares / guarnições de acabamento no perímetro da janela.

Normas Técnicas relacionadas: _ ABNT NBR 10821-1: Esquadrias externas para edificações - Parte 1: Terminologia; _ ABNT NBR 10821-2: Esquadrias externas para edificações - Parte 2: Requisitos e classificação; _ Obras Públicas: Recomendações Básicas para a Contratação e Fiscalização de Obras de Edificações Públicas (2ª edição): TCU, SECOB, 2009.

PORTAS EM ALUMÍNIO

8.4. PORTA EM ALUMÍNIO DE ABRIR TIPO VENEZIANA COM GUARNIÇÃO, FIXAÇÃO COM PARAFUSOS – FORNECIMENTO E INSTALAÇÃO. AF_12/2019

Conferir se o vão deixado está de acordo com as dimensões da porta e com a previsão de folga, 2mm no topo e nas laterais do vão; Colocar calços de madeira para apoio da porta, intercalando papelão entre os calços e a folha de porta para que a mesma não seja danificada; Posicionar a porta no vão e conferir: sentido de abertura da porta, cota da soleira, prumo, nível e alinhamento da porta com a face da parede; Marcar com uma ponteira a posição dos furos na parede do vão; Retirar a esquadria do vão e executar os furos necessários na alvenaria, utilizando broca de vídia com diâmetro de 10mm; Retirar o pó resultante dos furos com auxílio de um pincel ou soprador e encaixar as buchas de nailôn; Posicionar novamente a esquadria no vão e parafusa-la no requadramento do vão, repetindo o processo de verificação de prumo, nível e alinhamento; Aplicar o selante em toda a volta da esquadria, para garantir a vedação da folga entre o vão e o marco.

PORTAS EM MADEIRA

8.5. KIT DE PORTA DE MADEIRA PARA PINTURA, SEMI-OCA (LEVE OU MÉDIA), PADRÃO POPULAR, 80 X 210 CM, ESPESSURA DE 3,5 CM, ITENS INCLUSOS: DOBRADIÇAS, MONTAGEM E INSTALAÇÃO DO BATENTE, FECHADURA COM EXECUÇÃO DO FURO - FORNECIMENTO E INSTALAÇÃO. AF_12/2019

O produto deve apresentar superfície lisa, sem deformações e coloração homogênea, pronta para receber tinta. A folga entre o marco e a parede varia de 1 cm a 1,5 cm. A fixação do marco é feita verificando-se e corrigindo o prumo, o nível e o esquadro. Duas dobradiças deverão ser colocadas a 20 cm de cada extremidade e uma no centro da folha de porta para serem parafusadas no marco.

Assentamento: Aplicar a espuma expansiva de poliuretano entre o marco / batente e o requadramento do vão, na parte superior e em três pontos equi-espaçados em cada lateral do vão; não aplicar na posição da testa da fechadura.

8.6. KIT DE PORTA DE MADEIRA PARA PINTURA, SEMI-OCA (LEVE OU MÉDIA), PADRÃO POPULAR, 90 X 210 CM, ESPESSURA DE 3,5 CM, ITENS INCLUSOS: DOBRADIÇAS, MONTAGEM E INSTALAÇÃO DO BATENTE, FECHADURA COM EXECUÇÃO DO FURO - FORNECIMENTO E INSTALAÇÃO. AF_08/2015 - ADAPTADA PNE.

O produto deve apresentar superfície lisa, sem deformações e coloração homogênea, pronta para receber tinta. A folga entre o marco e a parede varia de 1 cm a 1,5 cm. A fixação do marco é feita verificando-se e corrigindo o prumo, o nível e o esquadro. Duas dobradiças deverão ser colocadas a 20 cm de cada extremidade e uma no centro da folha de porta para serem parafusadas no marco.

Assentamento: Aplicar a espuma expansiva de poliuretano entre o marco / batente e o requadramento do vão, na parte superior e em três pontos equi-espaçados em cada lateral do vão; não aplicar na posição da testa da fechadura.

8.7. PORTA DE MADEIRA COMPENSADA LISA PARA PINTURA, 180X210X3,5CM, 2 FOLHAS, INCLUSO ADUELA 2ª, ALISAR 2ª E DOBRADIÇAS.

O produto deve apresentar superfície lisa, sem deformações e coloração homogênea, pronta para receber tinta. A folga entre o marco e a parede varia de 1 cm a 1,5 cm. A fixação do marco é feita verificando-se e corrigindo o prumo, o nível e o esquadro. Duas dobradiças deverão ser colocadas a 20 cm de cada extremidade e uma no centro da folha de porta para serem parafusadas no marco.

Assentamento: Aplicar a espuma expansiva de poliuretano entre o marco / batente e o requadramento do vão, na parte superior e em três pontos equi-espaçados em cada lateral do vão; não aplicar na posição da testa da fechadura.

9. COBERTURAS

ESTRUTURAS DE MADEIRA

9.1. TRAMA DE MADEIRA COMPOSTA POR TERÇAS PARA TELHADOS DE ATÉ 2 ÁGUAS PARA TELHA ONDULADA DE FIBROCIMENTO, METÁLICA, PLÁSTICA OU TERMOACÚSTICA, INCLUSO TRANSPORTE VERTICAL. AF_07/2019

Madeira: Maçaranduba, Angelim ou Equivalente da região.

Características:

Peça de madeira de lei não aparelhada, com seção de 6,0 x 12,0 cm;

Para o levantamento dos índices de produtividade foram considerados os operários envolvidos diretamente com o serviço;

A composição é válida para tramas de madeira com distanciamento entre eixos das estruturas de apoio entre 2,4 e 3,2 m; distanciamento entre eixos das terças de 1,6 m.

A trama descrita pode ser apoiada sobre tesouras ou pontaletes.

Verificar o posicionamento da estrutura de apoio e do comprimento das peças de acordo com o projeto;

Posicionar as terças conforme previsto no projeto, conferindo distância entre tesouras, pontaletes ou outros apoios, declividade da cobertura, extensão do pano, distanciamento, esquadro e paralelismo entre as terças;

Fixar as terças na estrutura de apoio, cravando os pregos 22 X 48 aproximadamente a 45° em relação à face lateral da terça, de forma que penetrem cerca de 3 a 4 cm na peça de apoio;

Rebater as cabeças de todos os pregos, de forma a não causar ferimentos nos montadores do telhado ou em futuras operações de manutenção.

Informações Complementares:

Os dados apresentados não abrangem todas as especificidades relacionadas a cada projeto, portanto somente o projetista será capaz de dimensionar as peças conforme cada caso.

9.2. FABRICAÇÃO E INSTALAÇÃO DE TESOURA INTEIRA EM MADEIRA NÃO APARELHADA, VÃO DE 9 M, PARA TELHA CERÂMICA OU DE CONCRETO, INCLUSO IÇAMENTO. AF_07/2019

Madeira: Maçaranduba, Angelim ou Equivalente da região.

Características:

Peça de madeira de lei não aparelhada, com seção de 2,5 x 5,0 cm;

Peça de madeira de lei não aparelhada, com seção de 5,0 x 7,5 cm;

Peça de madeira de lei não aparelhada, com seção de 6,0 x 12,0 cm;

Peça de madeira de lei não aparelhada, com seção de 6,0 x 16,0 cm;

Tábua de madeira não aparelhada, 2ª qualidade, com seção de 2,5 x 20,0 cm com a função de interligar os elementos dos nós de apoio e de cumeeira (cobre-juntas);

Estribo com parafuso em chapa de ferro fundido para ligação entre a linha/ tirante e o pendural central, podendo ainda interligar esses elementos com as diagonais que concorrem nesse nó central;

Parafuso francês métrico zincado, diâmetro 12 mm, comprimento 150 mm, com porca sextavada e arruela de pressão média;

Chapa reta de emenda de viga, 4 furos, e=4,75 mm, bitola 3/16, largura 45 mm, comprimento 50 cm, fornecido o par.

Para fins de cálculo de consumo de materiais e produtividade, considerou-se a tesoura ilustrada na figura a seguir:

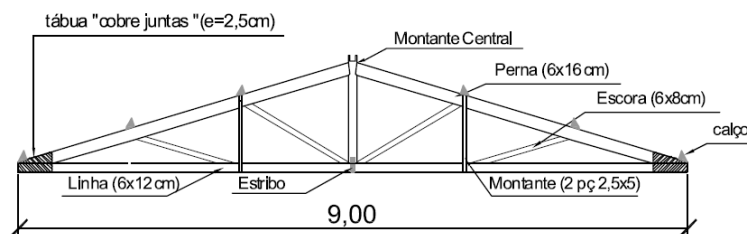

Fabricação da tesoura:

Verificar as dimensões das peças que compõem a tesoura;

Realizar os cortes se atentando aos entalhes para encaixe das peças;

Fixar as peças da tesoura utilizando pregos e cobre-juntas em madeira, conforme especificado no projeto da estrutura de madeira;

Rebater as cabeças de todos os pregos, de forma a não causar ferimentos nos montadores do telhado ou em futuras operações de manutenção;

Conferir inclinação e posicionamento das peças.

Instalação da tesoura:

Ancorar o frechal sobre a alvenaria, conforme designação do projeto;

Posicionar as tesouras nos locais definidos no projeto, verificando espaçamento, paralelismo, nivelamento e prumo de cada uma delas;

Fixar cada tesoura sobre os frechais, com parafusos cabeça chata com fenda;

Fixar as diagonais de contraventamento nos locais indicados no projeto (caso tenham sido previstas), com o emprego de cantoneiras de aço e pregos.

Informações Complementares:

Os dados apresentados não abrangem todas as especificidades relacionadas a cada projeto, portanto somente o projetista será capaz de dimensionar as peças conforme cada caso.

9.3. FABRICAÇÃO E INSTALAÇÃO DE TESOURA INTEIRA EM MADEIRA NÃO APARELHADA, VÃO DE 11 M, PARA TELHA CERÂMICA OU DE CONCRETO, INCLUSO IÇAMENTO. AF_ 07/2019

Madeira: Maçaranduba, Angelim ou Equivalente da região.

Características:

Peça de madeira de lei não aparelhada, com seção de 2,5 x 5,0 cm;

Peça de madeira de lei não aparelhada, com seção de 5,0 x 7,5 cm;

Peça de madeira de lei não aparelhada, com seção de 6,0 x 12,0 cm;

Peça de madeira de lei não aparelhada, com seção de 6,0 x 16,0 cm;

Tábua de madeira não aparelhada, 2ª qualidade, com seção de 2,5 x 20,0 cm com a função de interligar os elementos dos nós de apoio e de cumeeira (cobre-juntas);

Estribo com parafuso em chapa de ferro fundido para ligação entre a linha/ tirante e o pendural central, podendo ainda interligar esses elementos com as diagonais que concorrem nesse nó central;

Parafuso francês métrico zincado, diâmetro 12 mm, comprimento 150 mm, com porca sextavada e arruela de pressão média;

Chapa reta de emenda de viga, 4 furos, e=4,75 mm, bitola 3/16, largura 45 mm, comprimento 50 cm, fornecido o par.

Para fins de cálculo de consumo de materiais e produtividade, considerou-se a tesoura ilustrada na figura a seguir:

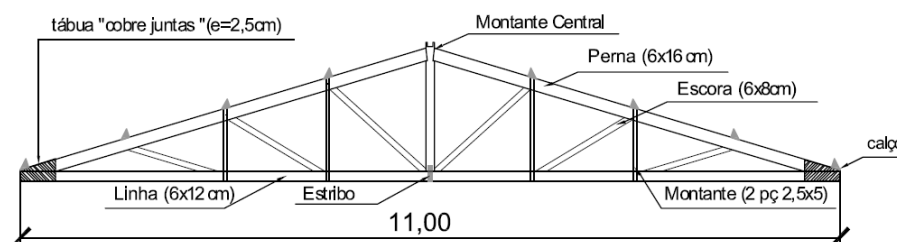

Fabricação da tesoura:

Verificar as dimensões das peças que compõem a tesoura;

Realizar os cortes se atentando aos entalhes para encaixe das peças;

Fixar as peças da tesoura utilizando pregos e cobre-juntas em madeira, conforme especificado no projeto da estrutura de madeira;

Rebater as cabeças de todos os pregos, de forma a não causar ferimentos nos montadores do telhado ou em futuras operações de manutenção;

Conferir inclinação e posicionamento das peças.

Instalação da tesoura:

Ancorar o frechal sobre a alvenaria, conforme designação do projeto;

Posicionar as tesouras nos locais definidos no projeto, verificando espaçamento, paralelismo, nivelamento e prumo de cada uma delas;

Fixar cada tesoura sobre os frechais, com parafusos cabeça chata com fenda;

Fixar as diagonais de contraventamento nos locais indicados no projeto (caso tenham sido previstas), com o emprego de cantoneiras de aço e pregos.

Informações Complementares

Os dados apresentados não abrangem todas as especificidades relacionadas a cada projeto, portanto somente o projetista será capaz de dimensionar as peças conforme cada caso.

COBERTURA EM TELHA DE FIBROCIMENTO ONDULADA

9.4. TELHAMENTO COM TELHA ONDULADA DE FIBROCIMENTO E = 6 MM, COM RECOBRIMENTO LATERAL DE 1 1/4 DE ONDA PARA TELHADO COM INCLINAÇÃO MÁXIMA DE 10°, COM ATÉ 2 ÁGUAS, INCLUSO IÇAMENTO

Características:

Telha de fibrocimento ondulada e = 6 mm, 2,44 x 1,10m. Esse insumo pode ser substituído por telhas de fibrocimento onduladas com comprimentos diferentes (1,22m; 1,53m; 1,83m; 2,13m), desde que o insumo esteja em m²;

Parafuso galvanizado de rosca soberba 5/16" X 250mm, para fixação em madeira. Esse insumo pode ser substituído por gancho chato em ferro galvanizado, comprimento 110mm, seção 1/8" x 1/2" (3mm x 12mm). No caso das telhas serem fixadas em perfis metálicos, deverá ser utilizado o

gancho com rosca Ø 8mm;

Conjunto de vedação com arruela de aço galvanizado e arruela de PVC cônica;

Considerou-se inclinação do telhado de 10%;

Considerou-se recobrimento lateral de ¼ de onda para cálculo de consumo de materiais;

Execução:

Na execução dos serviços os trabalhadores deverão estar munidos dos EPI's necessários, sendo que os cintos de segurança trava-quedas deverão estar acoplados, através de cordas, a terças ou ganchos vinculados à estrutura;

Os montadores deverão caminhar sobre tábuas apoiadas sobre as terças, sendo as tábuas providas de dispositivos que impeçam seu escorregamento;

Antes do início dos serviços de colocação das telhas devem ser conferidas as disposições de tesouras, meia-tesouras, terças, elementos de contraventamento e outros. Deve ainda ser verificado o distanciamento entre terças, de forma a se atender ao recobrimento transversal especificado no projeto e/ou ao recobrimento mínimo estabelecido pelo fabricante das telhas;

A colocação deve ser feita por fiadas, com as telhas sempre alinhadas na horizontal (fiadas) e na vertical (faixas). A montagem deve ser iniciada do beiral para a cumeeira, sendo as águas opostas

montadas simultaneamente no sentido contrário aos ventos (telhas a barlavento recobrem telhas a sotavento);

Realizar o corte diagonal dos cantos das telhas intermediárias, a fim de evitar o remonte de quatro espessuras, com a utilização de disco diamantado; na marcação da linha de corte, considerar o recobrimento lateral das telhas (1/4 ou 11/4 de onda) e o recobrimento transversal especificado (14cm, 20cm etc);

Perfurar as telhas com brocas apropriadas, a uma distância mínima de 5cm da extremidade livre da telha;

Fixar as telhas utilizando os dispositivos previstos no projeto da cobertura (ganchos chatos, ganchos ou parafusos galvanizados 8mm) nas posições previstas no projeto e/ou de acordo com prescrição do fabricante das telhas. Na fixação com parafusos ou ganchos com rosca não deve ser dado aperto excessivo, que venha a fissurar a peça em fibrocimento;

Telhas e peças complementares com fissuras, empenamentos e outros defeitos acima dos tolerados pela respectiva normalização não devem ser utilizadas.

Informações Complementares:

O insumo telha de fibrocimento ondulada e = 6 mm, 2,44 x 1,10m (sem amianto), código SINAPI 7194, pode ser substituído por um dos seguintes insumos, mantendo os mesmos coeficientes da composição: telha de fibrocimento ondulada e = 8 mm, de 3,66 x 1,10 m (sem amianto), código SINAPI 7198; telha de fibrocimento ondulada e = 4 mm, de 2,44 x 0,50 m (sem amianto), código SINAPI 7213.

FECHAMENTO EM TELA DE AÇO GALVANIZADA

9.5. COLOCAÇÃO DE TELA EM AÇO GALVANIZADO FIO 12BWG.

Instalação de tela para fechamento de claraboia.

CUMEEIRA

9.6. CUMEEIRA PARA TELHA DE FIBROCIMENTO ONDULADA E=6MM, INCLUSO ACESSÓRIOS DE FIXAÇÃO E IÇAMENTO. AF_07/2019

Na execução dos serviços os trabalhadores deverão estar munidos dos EPI's necessários, sendo que os cintos de segurança trava-quedas deverão estar acoplados, através de cordas, a caibros, terças ou ganchos vinculados à estrutura (nunca a ripas, que poderão romper-se ou despregar-se com relativa facilidade);

As peças cumeeira devem ser montadas no sentido contrário aos ventos dominantes no local da obra, ou seja, peças a barlavento recobrem peças a sotavento;

Disponibilizar as peças da cumeeira e efetuar duas fixações em cada aba com os dispositivos de fixação aplicados nas cristas das ondas, utilizando parafusos de 150mm ou 110mm, ou ganchos com rosca. Não aplicar pressão em excesso nos dispositivos de fixação, o que pode provocar a ocorrência de fissuras nas peças.

10. REVESTIMENTO

PAREDES INTERNAS

10.1. CHAPISCO APLICADO EM ALVENARIAS E ESTRUTURAS DE CONCRETO INTERNAS, COM COLHER DE PEDREIRO. ARGAMASSA TRAÇO 1:3 COM PREPARO EM BETONEIRA 400 L. AF_06/2014

Características:

Argamassa para chapisco convencional – argamassa preparada em obra misturando-se cimento e areia e traço 1:3, com preparo em betoneira 400 L.

Execução:

Umedecer a base para evitar ressecamento da argamassa;

Com a argamassa preparada conforme especificado pelo projetista, aplicar com colher de pedreiro vigorosamente, formando uma camada uniforme de espessura de 3 a 5 mm.

10.2. EMBOÇO, PARA RECEBIMENTO DE CERÂMICA, EM ARGAMASSA TRAÇO 1:2:8, PREPARO MECÂNICO COM BETONEIRA 400L, APLICADO MANUALMENTE EM FACES INTERNAS DE PAREDES, PARA AMBIENTE COM ÁREA ENTRE 5M2 E 10M2, ESPESSURA DE 20MM, COM EXECUÇÃO DE TALISCAS. AF_06/2014

Características:

Argamassa de cimento, cal e areia média, traço 1:2:8, preparo com betoneira 400 litros, conforme composição auxiliar de argamassa, e espessura média real de 20 mm.

Execução:

Taliscamento da base e Execução das mestras.

Lançamento da argamassa com colher de pedreiro.

Compressão da camada com o dorso da colher de pedreiro.

Sarrafeamento da camada com a régua metálica, seguindo as mestras executadas, retirando-se o excesso.

Acabamento superficial: desempenamento com desempenadeira de madeira.

10.3. MASSA ÚNICA, PARA RECEBIMENTO DE PINTURA, EM ARGAMASSA TRAÇO 1:2:8, PREPARO MANUAL, APLICADA MANUALMENTE EM FACES INTERNAS DE PAREDES, ESPESSURA DE 20MM, COM EXECUÇÃO DE TALISCAS. AF_06/2014

Características:

Argamassa de cimento, cal e areia média, no traço 1:2:8, preparo manual, conforme composição auxiliar de argamassa, e espessura média real de 20 mm.

Execução:

Taliscamento da base e Execução das mestras.

Lançamento da argamassa com colher de pedreiro.

Compressão da camada com o dorso da colher de pedreiro.

Sarrafeamento da camada com a régua metálica, seguindo as mestras executadas, retirando-se o excesso.

Acabamento superficial: desempenamento com desempenadeira de madeira e posteriormente com desempenadeira com espuma com movimentos circulares.

10.4. (COMPOSIÇÃO REPRESENTATIVA) DO SERVIÇO DE REVESTIMENTO CERÂMICO PARA PAREDES INTERNAS, MEIA PAREDE, OU PAREDE INTEIRA, PLACAS GRÊS OU SEMI-GRÊS DE 20X20 CM, PARA EDIFICAÇÕES HABITACIONAIS UNIFAMILIAR (CASAS) E EDIFICAÇÕES PÚBLICAS PADRÃO. AF_11/2014

Características:

Cerâmica esmaltada tipo grês ou semi-grês de dimensões 20x20 cm;

Argamassa colante industrializada para assentamento de placas cerâmicas, do tipo AC I, preparada conforme indicação do fabricante;

Argamassa para rejunte.

Execução:

Aplicar e estender a argamassa de assentamento, sobre uma base totalmente limpa, seca e curada, com o lado liso da desempenadeira formando uma camada uniforme de 3 mm a 4 mm sobre área tal que facilite a colocação das placas cerâmicas e que seja possível respeitar o tempo de abertura, de acordo com as condições atmosféricas e o tipo de argamassa utilizada;

Aplicar o lado denteado da desempenadeira sobre a camada de argamassa formando sulcos;

Assentar cada peça cerâmica, comprimindo manualmente ou aplicando pequenos impactos com martelo de borracha. A espessura de juntas especificada para o tipo de cerâmica deverá ser observada podendo ser obtida empregando-se espaçadores previamente gabaritados;

Após no mínimo 72 horas da aplicação das placas, aplicar a argamassa para rejuntamento com auxílio de uma desempenadeira de EVA ou borracha em movimentos contínuos de vai e vem;

Limpar a área com pano umedecido.

PAREDES EXTERNAS

10.5. CHAPISCO APLICADO EM ALVENARIA (COM PRESENÇA DE VÃOS) E ESTRUTURAS DE CONCRETO DE FACHADA, COM COLHER DE PEDREIRO. ARGAMASSA TRAÇO 1:3 COM PREPARO EM BETONEIRA 400L. AF_06/2014

Características:

Argamassa para chapisco convencional – argamassa preparada em obra misturando-se cimento e areia e traço 1:3, com preparo em betoneira 400 L.

Execução:

Umedecer a base para evitar ressecamento da argamassa;

Com a argamassa preparada conforme especificado pelo projetista, aplicar com colher de pedreiro vigorosamente, formando uma camada uniforme de espessura de 3 a 5 mm.

10.6. CHAPISCO APLICADO EM ALVENARIA (SEM PRESENÇA DE VÃOS) E ESTRUTURAS DE CONCRETO DE FACHADA, COM COLHER DE PEDREIRO. ARGAMASSA TRAÇO 1:3 COM PREPARO EM BETONEIRA 400L. AF_06/2014

Características:

Argamassa para chapisco convencional – argamassa preparada em obra misturando-se cimento e areia e traço 1:3, com preparo em betoneira 400 L.

Execução:

Umedecer a base para evitar ressecamento da argamassa;

Com a argamassa preparada conforme especificado pelo projetista, aplicar com colher de pedreiro vigorosamente, formando uma camada uniforme de espessura de 3 a 5 mm.

10.7. EMBOÇO OU MASSA ÚNICA EM ARGAMASSA TRAÇO 1:2:8, PREPARO MECÂNICO COM BETONEIRA 400L, APLICADA MANUALMENTE EM PANOS CEGOS DE FACHADA, COM PRESENÇA DE VÃOS, ESPESSURA DE 25MM. AF_06/2014

Reforçar encontros da estrutura com alvenaria com tela metálica eletrossoldada, fixando-a com pinos; Aplicar a argamassa com colher de pedreiro; Com régua, comprimir e alisar a camada de argamassa. Retirar o excesso; Acabamento superficial: sarrafeamento e posterior desempenho; Detalhes construtivos como juntas, frisos, quinas, cantos, peitoris, pingadeiras e reforços: realizados antes, durante ou logo após a Execução do revestimento.

10.8. EMBOÇO OU MASSA ÚNICA EM ARGAMASSA TRAÇO 1:2:8, PREPARO MECÂNICO COM BETONEIRA 400L, APLICADA MANUALMENTE EM PANOS CEGOS DE FACHADA (SEM PRESENÇA DE VÃOS), ESPESSURA DE 25MM. AF_06/2014

Reforçar encontros da estrutura com alvenaria com tela metálica eletrossoldada, fixando-a com pinos; Aplicar a argamassa com colher de pedreiro; Com régua, comprimir e alisar a camada de argamassa. Retirar o excesso; Acabamento superficial: sarrafeamento e posterior desempenho; Detalhes construtivos como juntas, frisos, quinas, cantos, peitoris, pingadeiras e reforços: realizados antes, durante ou logo após a Execução do revestimento.

11. PISOS

11.1. REGULARIZAÇÃO E COMPACTAÇÃO MANUAL DE TERRENO COM SOQUETE.

Para executar a regularização do solo para compactação é necessário deixar o ambiente desimpedido de forma a garantir homogeneidade; retirar do ambiente todos os restos entulho inadequados para compactação, detritos, pedras, água e lama e demais materiais orgânicos (como raízes).

O solo existente, quando necessário, deve ser umedecido visando boa aderência à camada de aterro.

O lançamento do material deverá ser feito em camadas sucessivas, em toda a largura da seção transversal, e em extensões tais, que permitam seu umedecimento e compactação.

A espessura da camada solta (não compactada) não deverá ultrapassar 0,30m. Para as camadas finais essa espessura não deverá ultrapassar 0,20m.

11.2. LASTRO DE CONCRETO MAGRO, APLICADO EM PISOS OU RADIERS, ESPESSURA DE 5 CM. AF_07/2016

Lançar e espalhar o concreto sobre solo firme e compactado ou sobre lastro de brita. Em áreas extensas ou sujeitas a grande solicitação, prever juntas conforme utilização ou previsto em projeto. Nivelar a superfície final.

11.3. (COMPOSIÇÃO REPRESENTATIVA) DO SERVIÇO DE REVESTIMENTO CERÂMICO PARA PISO COM PLACAS TIPO GRÊS DE DIMENSÕES 35 X 35 CM, PARA EDIFICAÇÃO HABITACIONAL UNIFAMILIAR (CASA) E EDIFICAÇÃO PÚBLICA PADRÃO. AF_11/2014

Características:

Placa cerâmica tipo grês de dimensões 35x35 cm;

Argamassa colante industrializada para assentamento de placas cerâmicas, do tipo AC I, preparada conforme indicação do fabricante;

Argamassa a base de cimento branco estrutural, do tipo AR II para rejuntamento de placas cerâmicas.

Execução:

Aplicar e estender a argamassa de assentamento, sobre a base totalmente limpa, seca e curada, com o lado liso da desempenadeira formando uma camada uniforme de 3 mm a 4 mm sobre área tal que facilite a colocação das placas cerâmicas e que seja possível respeitar o tempo de abertura, de acordo com as condições atmosféricas e o tipo de argamassa utilizada;

Aplicar o lado denteado da desempenadeira sobre a camada de argamassa formando sulcos;

Assentar cada peça cerâmica, comprimindo manualmente ou aplicando pequenos impactos com martelo de borracha. A espessura de juntas especificada para o tipo de cerâmica deverá ser observada podendo ser obtida empregando-se espaçadores previamente gabaritados;

Após no mínimo 72 horas da aplicação das placas, aplicar a argamassa para rejuntamento com auxílio de uma desempenadeira de EVA ou borracha em movimentos contínuos de vai e vem;

Limpar a área com pano umedecido.

11.4. FORNECIMENTO E INSTALAÇÃO DE PISO ANTIDERRAPANTE 45X45 CM

Características:

Placa cerâmica tipo grês de dimensões 45x45 cm;

Argamassa colante industrializada para assentamento de placas cerâmicas, do tipo AC I, preparada conforme indicação do fabricante;

Argamassa a base de cimento branco estrutural, do tipo AR II para rejuntamento de placas cerâmicas.

Execução:

Aplicar e estender a argamassa de assentamento, sobre a base totalmente limpa, seca e curada, com o lado liso da desempenadeira formando uma camada uniforme de 3 mm a 4 mm sobre área tal que facilite a colocação das placas cerâmicas e que seja possível respeitar o tempo de abertura, de acordo com as condições atmosféricas e o tipo de argamassa utilizada;

Aplicar o lado denteado da desempenadeira sobre a camada de argamassa formando sulcos;

Assentar cada peça cerâmica, comprimindo manualmente ou aplicando pequenos impactos com martelo de borracha. A espessura de juntas especificada para o tipo de cerâmica deverá ser observada podendo ser obtida empregando-se espaçadores previamente gabaritados;

Após no mínimo 72 horas da aplicação das placas, aplicar a argamassa para rejuntamento com auxílio de uma desempenadeira de EVA ou borracha em movimentos contínuos de vai e vem;

Limpar a área com pano umedecido.

11.5. RODAPÉ CERÂMICO DE 7 CM DE ALTURA COM PLACAS TIPO ESMALTADA EXTRA DE DIMENSÕES 35X 35CM. AF_06/2014

Características:

Piso em Cerâmica Esmaltada tipo grês ou semi-grês de dimensões 20 x 20 cm; Extra, PEI \geq 4, formato menor ou igual a 2.025 cm²;

Argamassa Colante AC I para Cerâmicas, preparada conforme indicação do fabricante;

Rejunte Colorido, Cimentício

Execução:

Cortar as placas cerâmicas em faixas de 7 cm de altura.

Aplicar e estender a argamassa de assentamento, sobre uma base totalmente limpa, seca e curada, com o lado liso da desempenadeira, formando uma camada uniforme de 3 mm a 4 mm sobre área tal que facilite a colocação das placas cerâmicas e que seja possível respeitar o tempo de abertura, de acordo com as condições atmosféricas e o tipo de argamassa utilizada.

Aplicar o lado denteado da desempenadeira sobre a camada de argamassa formando sulcos.

Aplicar uma camada de argamassa colante no tardo das peças. Assentar cada peça cerâmica, comprimindo manualmente ou aplicando pequenos impactos com martelo de borracha. A espessura de juntas especificada para o tipo de cerâmica deverá ser observada podendo ser obtida empregando-se espaçadores previamente gabaritados.

Após no mínimo 72 horas da aplicação das placas, aplicar a argamassa para rejuntamento com auxílio de uma desempenadeira de EVA ou borracha em movimentos contínuos de vai e vem.

Limpar a área com pano umedecido.

11.6. EXECUÇÃO DE PASSEIO (CALÇADA) OU PISO DE CONCRETO COM CONCRETO MOLDADO IN LOCO, FEITO EM OBRA, ACABAMENTO CONVENCIONAL, NÃO ARMADO. AF_07/2016

Características:

Concreto usinado bombeável, classe de resistência C20, com brita 0 e 1, Slump = 100 +/- 20 mm, exclui serviço de bombeamento (NBR 8953)

Sarrafo de madeira não aparelhada 2,5 x 10 cm, Maçaranduba, Angelim ou equivalente da região

Peça de madeira nativa/regional 2,5 x 7,0 cm (sarrafo para forma)

Execução:

Sobre a camada granular devidamente nivelada e regularizada, montam-se as fôrmas que servem para conter e dar forma ao concreto a ser lançado;

Finalizada a etapa anterior é feito o lançamento, espalhamento, sarrafeamento e desempenho do concreto;

Para aumentar a rugosidade do pavimento, fazer uma textura superficial por meio de vassouras, aplicadas transversalmente ao eixo da pista com o concreto ainda fresco.

Por último, são feitas as juntas de dilatação.

A execução de juntas ocorre a cada 2 m.

12. FORRO

12.1. FORRO EM RÉGUAS DE PVC, FRISADO, PARA AMBIENTES COMERCIAIS, INCLUSIVE ESTRUTURA DE FIXAÇÃO. AF_05/2017_P

Marcar na estrutura periférica (paredes), com o auxílio de uma mangueira ou um nível laser, o local em que será instalado o forro; • Com o auxílio de um cordão de marcação ou fio traçante, marcar a posição exata onde serão fixadas as guias (perfis de acabamento em “U”); • Fixar as guias nas paredes (perfis de acabamento em “U”); • Com o auxílio do cordão de marcação ou fio traçante, marcar no teto a posição dos eixos dos perfis F-47 e os pontos de fixação dos arames (tirantes); Observar espaçamento de 1.000 mm entre os arames (tirantes); Fixar os rebites no teto e prender os arames (tirantes) aos rebites; Cadernos Técnicos das Composições de Forros – Lote 1 Página | 33 Colocar os suportes niveladores nos arames (tirantes); Encaixar os perfis F-47 (perfis primários) no suporte nivelador, de maneira que fiquem firmes, e ajustar o nível dos perfis na altura correta do rebaixo do teto; Ajustar o comprimento das régua de PVC, de acordo com as dimensões do ambiente onde serão aplicadas; Encaixar as régua de PVC já ajustadas no acabamento previamente instalado, deixando uma folga de 5 mm entre o forro e a extremidade do acabamento escolhido; Fixar as régua de PVC em todas as travessas da estrutura de sustentação; No último perfil, caso a largura da régua de PVC seja maior que o espaço existente, cortar utilizando um estilete, no lado do encaixe fêmea, de tal maneira que a peça fique com 1 cm a menos que o espaço disponível; Colocar as duas extremidades da régua dentro do acabamento; Com a ajuda de uma espátula,



Ciro Souza Pim
Arquiteto e Urbanista
CAU A156.579-6

CIRO SOUZA PIM
Arquiteto e Urbanista – AMM
CAU: A156579-6
Responsável técnico pelo Projeto

13. INSTALAÇÕES HIDROSSANITARIAS

As Instalações Hidrossanitárias serão executadas de acordo com as seguintes normas técnicas:

- NBR 05626/1998 - Instalação predial de água fria.
- NBR 08160/1999 – Sistemas prediais de esgoto sanitário – Projeto e execução.
- NBR 10844/1989 – Instalações prediais de águas pluviais;
- NBR7229/83 – Projeto, construção e operação de sistemas de tanques sépticos.
- NBR 13969/97 - Tanques sépticos - Unidades de tratamento complementar e disposição final dos efluentes líquidos

Adotando todos os critérios impostos pelas mesmas para a correta execução do Projeto de Instalações Hidrossanitárias.

1. SISTEMA DE ÁGUA FRIA

A edificação a ser construída será alimentada por 01 (um) reservatório em polietileno com capacidade para 2.000 litros, sendo que este é alimentado por rede municipal de abastecimento, conforme indicação feita no projeto em anexo.

Será instalado hidrômetro, de forma a possibilitar a medição da água consumida nos pontos de utilização da edificação. Para controle de fluxo da entrada de água potável será instalado um registro de gaveta bruto, antes do hidrômetro, de modo a permitir o fácil e imediato bloqueio da alimentação de água do prédio em caso de defeito ou manutenção do sistema.

Todas as saídas de tubulações dos reservatórios serão executadas utilizando-se de adaptadores com flanges apropriados.

1.1. REDE DE DISTRIBUIÇÃO

A rede de distribuição de água potável será executada, com tubos e conexões de PVC soldável, ponta e bolsa, classe 15.

Em nenhuma hipótese será permitido o aquecimento desta tubulação, para se evitar a reutilização de tubos quando da abertura de bolsas. Serão empregadas sempre luvas duplas do mesmo material.

Deve ser evitada a utilização de materiais de fabricantes diferentes.

Os pontos de utilização devem possuir um recuo de cinco milímetros a contar da superfície externa e acabada da parede, ou azulejo, para se evitar o uso de acessórios desnecessários.

A distribuição de água fria será realizada embutida nas alvenarias da edificação (Tubulações com DN 50 mm no máximo). Para diâmetros maiores será previsto enchimento para subida de tubulação.

O ramal de alimentação foi locado de forma com que não prejudique a estrutura do edifício.

Os ramais obedecerão às vistas específicas de cada detalhe de água, no que diz respeito ao encaminhamento, altura e bitola dos tubos. Os projetos estão apresentados em planta e detalhamento de tubulações e instalações físicas.

Dentro da construção, os tubos devem ser transportados do local de armazenamento até o local de aplicação, carregados por duas pessoas, evitando ser arrastados sobre a superfície o que causaria deformações e avarias nos mesmos.

Devem ser armazenados em lotes arrumados à sombra próxima ao local de utilização.

O corte nas tubulações deve ser feito perpendicularmente ao seu eixo longitudinal, as emendas devem ser lixadas, limpas com solução limpadora e aplicada cola PVC sem excessos.

O projeto foi concebido com todas as conexões previstas ao desenvolvimento das instalações, não sendo necessário, portanto, desvios ou ajustes nas tubulações, o que criaria esforços inadequados na utilização de tubos e conexões.

Devem ser previstas todas as passagens de tubulações antes da concretagem das estruturas constituintes do edifício de modo a facilitar a execução das instalações de água fria e esgotamento sanitário.

1.2. OBSERVAÇÕES

Nas soldagens, sendo o adesivo para tubos de PVC rígido basicamente um solvente com baixa percentagem de resina de PVC, inicia-se durante sua aplicação um processo de dissolução nas superfícies a serem soldadas.

A soldagem se dá pela fusão das duas superfícies dissolvidas. Quando comprimidas, formam uma massa comum na região da solda. Para que se obtenha uma solda perfeita, recomenda-se:

- Verificar se a bolsa da conexão e o tubo estão perfeitamente limpos;
- Com uma lixa N° 100 tirar o brilho das superfícies a serem soldadas, com o objetivo de melhorar a condição de ataque do adesivo;
- Limpar as superfícies lixadas com solução limpadora, eliminando as impurezas e gorduras que poderiam impedir a posterior ação do adesivo;

- Proceder à distribuição uniforme do adesivo nas superfícies tratadas. Aplicar o adesivo primeiro na bolsa e depois na ponta;
- O adesivo não deve ser aplicado em excesso, pois se tratando de um solvente, ele origina um processo de dissolução do material. O adesivo não se presta para preencher espaços ou fechar furos;
- Encaixar as extremidades e remover os excessos de adesivo;
- Observar que o encaixe seja bastante justo (quase impraticável sem o adesivo), pois sem pressão não se estabelece a soldagem, aguarde o tempo de soldagem de 12 horas, no mínimo, para colocar a rede em carga (pressão).

Procure utilizar tubo e conexão da mesma marca, evitando os problemas de folga e dificuldades de encaixe entre os tubos e as conexões.

Todos os serviços a serem executados, deverão obedecer a melhor técnica vigente, enquadrando-se, rigorosamente dentro das especificações e normas da ABNT.

1.3. CRITÉRIO DE DIMENSIONAMENTO DA TUBULAÇÃO

Tendo em vista a conveniência, sob o aspecto econômico, a instalação de água fria foi dimensionada trecho a trecho, funcionando como condutos forçados.

Para cada trecho foram perfeitamente caracterizados para os 04 (quatro) parâmetros hidráulicos do escoamento: vazão, velocidade, perda de carga e pressão dinâmica atuante.

O dimensionamento das tubulações foi realizado com base, no método uso máximo provável, como indicado pela NBR-5626/98 (instalação predial de água fria) da ABNT, de modo a garantir pressões dinâmicas adequadas nos pontos mais desfavoráveis da rede de distribuição, evitando que os pontos críticos das colunas possam operar com pressões negativas em seu interior.

Todos os serviços a serem executados, deverão obedecer a melhor técnica vigente, enquadrando-se, rigorosamente dentro das especificações e normas da ABNT.

As perdas de cargas foram calculadas com base na fórmula *Universal* para tubos de PVC.

2. SISTEMA DE DRENAGEM PLUVIAL

Devido à inexistência de uma galeria pluvial próximo ao local de implantação da edificação o sistema de drenagem pluvial consiste em apenas direcionar o fluxo d'água acumulado nas calhas para o solo através de condutores verticais e horizontais.

Em projeto são utilizados os seguintes itens:

- Calha em chapa de aço galvanizado número 24, com desenvolvimento de 50 cm;
 - Rufo em chapa de aço galvanizado número 24, com desenvolvimento de 25 cm;
- (Inclusive as pingadeiras);
- Ralo hemisférico em ferro fundido com DN 100 mm;
 - A tubulação e as conexões são em PVC branco Série

- Abraçadeira Metálica para a fixação dos condutores verticais;

As águas pluviais não devem ser lançadas em redes de esgoto usadas apenas para águas residuárias (despejos, líquidos domésticos ou industriais).

A instalação predial de águas pluviais se destina exclusivamente ao recolhimento e condução das águas pluviais, não se admitindo quaisquer interligações com outras instalações prediais.

3. SISTEMA DE ESGOTAMENTO SANITÁRIO

O esgoto doméstico proveniente da edificação seguirá para rede de esgotos prediais com tubos de PVC com diâmetros indicados em projeto concentrando-se em uma caixa de inspeção e em seguida direcionados para o sistema de tratamento/disposição final de efluentes.

3.1. DIMENSIONAMENTO DAS TUBULAÇÕES DE ESGOTO

No dimensionamento das instalações prediais de esgotos sanitários, primário e secundário, serão observadas as prescrições da norma brasileira NBR 8160 – Instalação Predial de Esgoto Sanitário, a NBR 7229/93 Projeto, construção, operação de sistemas de tanques sépticos. A princípio para qualquer dimensionamento dos diâmetros das tubulações de esgoto, deve-se adotar como unidade de contribuição a UHC – Unidade Hunter de Contribuição. Cada aparelho possui o seu número de UHC e o diâmetro mínimo do seu ramal de descarga.

A primeira fase do dimensionamento do projeto predial consiste em definir a localização e quantificar os aparelhos sanitários que serão utilizados na edificação. Ressaltando que todo o aparelho peça e dispositivos deverão satisfazer às exigências das normas pertinentes. Após a primeira fase, determinaram-se os diâmetros mínimos, dos ramais de descarga para posteriormente determinar os diâmetros mínimos, dos ramais de esgoto, tubulação de ventilação e os tubos de queda. A penúltima fase será a determinação dos diâmetros mínimos, dos coletores e subcoletores.

3.2. SISTEMA DE VENTILAÇÃO

Ao final das colunas de ventilação deverá ser instalado um **terminal de ventilação** a fim de impedir que entre água na coluna, vale ressaltar que por se tratar de uma tubulação de DN 50 mm ela sobe embutida na alvenaria e até acima do forro, onde é desviada através de Joelhos de 90 graus para o telhado para que não danifique a estrutura da viga.

A coluna de ventilação deve apresentar um prolongamento de 30 cm acima do telhado – vide detalhe apresentado em projeto.

4. MEMORIAL DE CÁLCULO

4.1. DIMENSIONAMENTO DO RESERVATÓRIO

Para a elaboração deste projeto foi considerado que a edificação atender a seguinte demanda:

- Público em Geral – 10l/ dia x Pessoa – Público de 64 Pessoas x Dia;
- Funcionários – 50l/dia x Funcionário – 5 Funcionários x Dia;

Sendo assim o volume do reservatório é calculado a baixo:

V: População (nº de pessoas) x per capita (l/dia.pessoa)

- V: (64 Pessoas x 10l/dia por Pessoa) + (5 Funcionários x 50l/dia por Funcionário)
- V: 890 l x dia;

Em projeto é apresentada a utilização de 1 (um) reservatório em polietileno com uma capacidade total de reserva de 2.000 litros.

4.2. VERIFICAÇÃO DE PRESSÃO

A tabela a baixo apresenta os valores de pressão dinâmica mínima os quais devem ser atendidos em projeto.

Ponto de água	Pressão dinâmica mínima (kPa)	Pressão dinâmica mínima (mca)
Bacia sanitária com válvula de descarga	15,0	1,5
Bacia sanitária com caixa acoplada, ou de cordinha	5,0	0,5
Outros locais	10,0	1,0

Figura 1 - Pressão dinâmica mínima
FONTE: ADAPTADO DE NBR 5626/1998

Sendo assim, será apresentada a pressão disponível no ponto mais desfavorável da edificação.

Considerando as seguintes condições:

- Velocidade máxima – 2,5m/s.
- Pressão máxima no ponto de utilização – 40 m.c.a.

Para o correto funcionamento das instalações de água fria os ramais de consumo devem ser instalados de forma a apresentarem uma altura geométrica mínima de 3,30 metros.

4.2.1. Detalhe AF- 1

Conexão analisada:

- Vaso Sanitário com válvula de descarga – 1.1/2” (PVC rígido soldável)
- Nível geométrico: 0.38 m

- Processo de cálculo: Universal

Tomada d'água:

- Tomadas d'água- saídas curtas – 2" (PVC rígido soldável)
- Nível geométrico: 3.30 m
- Pressão inicial: 0.00 m.c.a.

Trecho	Vazão (l/s)	Ø (mm)	Veloc. (m/s)	Comprimento (m)			J (m/m)	Perda (m.c.a)	Altura (m)	Desnível (m)	Pressões (m.c.a.)	
				Tubo	Equiv.	Total					Disp.	Jusante
1-2	2.55	53.40	1.14	0.17	2.80	2.97	0.0245	0.07	3.30	0.00	0.00	-0.07
2-3	2.55	53.40	1.14	0.20	0.80	1.00	0.0245	0.02	3.30	0.00	-0.07	-0.10
3-4	1.84	53.40	0.82	0.60	7.60	8.20	0.0137	0.11	3.30	0.00	-0.10	-0.21
4-5	1.84	53.40	0.82	0.65	3.40	4.05	0.0137	0.06	3.30	0.65	0.44	0.38
5-6	1.84	53.40	0.82	0.56	3.40	3.96	0.0137	0.05	2.65	0.00	0.38	0.33
6-7	1.70	44.00	1.12	0.53	7.60	8.13	0.0302	0.11	2.65	0.00	0.33	0.22
7-8	1.70	44.00	1.12	0.45	3.20	3.65	0.0302	0.11	2.65	0.45	0.67	0.56
8-9	1.70	44.00	1.12	1.00	0.70	1.70	0.0302	0.05	2.20	1.00	1.56	1.51
9-10	1.70	44.00	1.12	0.30	2.20	2.50	0.0300	0.08	1.20	0.30	1.81	1.74
10-11	1.70	44.00	1.12	0.52	0.10	0.62	0.0300	0.02	0.90	0.52	2.26	2.24
11-12	1.70	44.00	1.12	0.00	0.00	0.00	0.0300	0.00	0.38	0.00	2.24	2.24

Pressões (m.c.a.)			
Estática inicial	Perda de carga	Dinâmica disponível	Mínima necessária
2.92	0.68	2.24	1.50

Situação: Pressão suficiente

5. SISTEMA DE DRENAGEM PLUVIAL – DIMENSIONAMENTO DO PROJETO

- Condutores Verticais

Diâmetro (mm)	Vazão (l/s)	Área do telhado (m ²) Chuva 150 mm/h
50	0,57	14
75	1,76	42
100	3,78	90
125	7,00	167
150	11,53	275
200	25,18	600

Todas as áreas da cobertura apresentam uma área inferior a 100 m² e foram adotados o uso de dois condutores verticais por calha, portanto atendendo o mínimo necessário com segurança

5.1. Capacidade da Calha Adotada

Parâmetros de cálculo adotado:

- Calha em chapa metálica com desenvolvimento de 50 cm;
- Largura: 0,20 m;
- Altura: 0,10m;
- Inclinação: 1,00% - 0,01 m/m
- Altura da Lâmina d'água: 0,06 m

Para estas dimensões utiliza-se a fórmula de Manning-Strickler para verificação da vazão de projeto que a calha oferece.

$$Q = K \frac{S}{n} R_H^{2/3} i^{1/2}$$

Equação 02 – Equação de Manning-Strickler

FONTE: ADAPTADO DE NBR 10844/89

- Vazão de Projeto da Calha Adotada: 733,32 l/min.

Verifica-se que a calha adotada supre com folga a necessidade de drenagem que as áreas de contribuição demandam.

OBS: O valor referente à intensidade pluviométrica foi retirado do Manual de Chuvas Intensas no Estado de Mato Grosso elaborado pelo EMBRAPA.

6. SISTEMA DE TRATAMENTO/DISPOSIÇÃO DE ESGOTO – DIMENSIONAMENTO DO PROJETO

O dimensionamento do sistema de tratamento/disposição final de esgoto foi elaborado utilizando os mesmos valores de per capita utilizados no dimensionamento do reservatório.

- Público em Geral – 10l/ dia x Pessoa – Público de 64 Pessoas x Dia;
- Funcionários – 50l/dia x Funcionário – 5 Funcionários x Dia;

6.1. Tanque Séptico

Cálculo do volume produzido

Utilizou-se da seguinte equação:

$$V = 1000 + N (C \times T + K \times Lf)$$

Onde:

- V = Volume útil
- N = Número de contribuintes
- C = Contribuição de despejos (l / pessoa x dia)
- T = Período de detenção, em dias
- K = Taxa de Acumulação de Lodo (por intervalo de limpeza e temperatura)
- Lf = Contribuição de lodos frescos (L / pessoa x dia)

$$V = 1000 + 64 (10 \times 1,00 + 65 \times 0,10) + 5 (50 \times 1,00 + 65 \times 0,10) = 2338,50 \text{ l}$$

Onde:

- Público em Geral – 10dia x Pessoa – Público de 64 Pessoas x Dia;
- Funcionários – 50l/dia x Funcionário – 5 Funcionários x Dia;
- T = 1,00 dia;
- K = 65;
- Lf = 0,10 l / pessoa x dia;
- V = 2,40 m³.

Adotando assim as seguintes dimensões:

Volume útil calculado (m ³)	Volume útil efetivo (m ³)	Formato do tanque	Diâmetro (m)	Profundidade útil (m)	Número de câmaras
2.40	3.38	Cilíndrico	1.40	2.20	Câmara única

Obs.: Adotando intervalo de limpeza de 1 (um) ano.

6.2. Filtro Anaeróbio

Cálculo do volume produzido

Utilizou-se da seguinte equação:

$$V = 1,60 \times N \times C \times T$$

Onde:

- V= Volume útil do leito filtrante em litros;
- N= Número de contribuintes;
- C= Contribuição de despejos, em litros x pessoa/dia
- T= Tempo de detenção hidráulica, em dias;

$$V = 1,60 \times (64 \times 10) + (5 \times 50) \times 1,00 = 1424 \text{ l}$$

Onde:

- Público em Geral – 10dia x Pessoa – Público de 64 Pessoas x Dia;
- Funcionários – 50l/dia x Funcionário – 5 Funcionários x Dia;
- T = 1,00 dia;
- V = 1.50 m³.

Para o volume calculado adotam-se seguintes dimensões:

Volume útil calculado (m³)	Volume útil efetivo (m³)	Formato do tanque	Diâmetro (m)	Altura útil (m)	Número de câmaras
1.50	1.85	Prismático	1.40	1,20	Câmara única

Considerações

- A altura do fundo falso deve ser limitada a 0,60m, já incluindo a espessura da laje;
- O fundo falso deve ter aberturas de 2,5cm, a cada 15 cm. O somatório da área dos furos deve corresponder a 5% da área do fundo falso;
- A saída do efluente no filtro é feita através da utilização de uma canaleta (Tubo PVC branco) como apresentado no projeto.

6.3. Sumidouro

Cálculo da área de infiltração

Utilizou-se a seguinte equação:

$$A = V / C_i$$

Onde:

- A = Área de infiltração necessária em m²
- V = Volume de contribuição diária em l/dia
- C_i = Coeficiente de infiltração (l/m² x dia) - 65l/m² x dia.
- π = constante 3,14

$$A = V / C_i$$

$$A = 1000 / 65$$

$$A = 15,38 \text{ m}^2$$

Definição da Altura

Utiliza-se a seguinte equação:

$$H = \frac{[A / (Nu)] - A_2}{\pi \times D}$$

Onde:

- A = Área de infiltração necessária em m²;
- A₂ = Área da secção cilíndrica do sumidouro m²;
- Nu = Número de unidades;
- D = Diâmetro adotado (m);
- H = Altura a ser adotada (m).

Tendo assim:

$$H = \frac{[15,38/1] - 3.14}{\pi \times 2.00}$$

$$H = 1.95 \text{ m}$$

Observação: Devido à falta da execução do teste de percolação (responsabilidade do contratante), o coeficiente de infiltração adotado foi definido através das características do solo apresentado na região, (predominantemente Latossolo), tais características foram extraídas do Mapa Pedológico de Mato Grosso elaborado pela SEPLAN-MT.

Pela falta na execução do teste de sondagem por parte do contratante, caso haja a presença de águas subterrâneas próximas à superfície na execução do sistema de tratamento/disposição final dos efluentes o engenheiro responsável pela elaboração deste projeto deve ser consultado de forma a encontrar uma solução para a situação as quais não entrem em contradição com as normas vigentes.

Dimensões do sumidouro

- Diâmetro - D = 2.00 m;
- Altura Útil - H = 2.00 m;
- Altura do fundo de brita = 0,50m;
- Número de Unidades = 1 unidade.

7. ESPECIFICAÇÕES

4.1. Água fria

ESPECIFICAÇÃO

Tubulação	Os tubos deverão ser em PVC rígido marrom, com juntas soldáveis, pressão de serviço 7,5 Kgf/cm ² , fabricados e dimensionados conforme a norma NBR-5648/99 da ABNT. O fornecimento deverá ser em barra de tubos com comprimento útil de 3,00 ou 6,00m.
Conexões	As conexões deverão ser em PVC rígido marrom, com juntas soldáveis, pressão de serviço 7,5 Kgf/cm ² , fabricados e dimensionados conforme a norma NBR-5648/77 da ABNT. As buchas das conexões das peças de utilização deverão ser em latão.
Registros de Gaveta Pressão	Os registros de gaveta deverão ser em bronze, dotados de canoplas cromadas ou acabamento bruto, conforme projeto.

4.2. Coleta e disposição de esgoto sanitário

ESPECIFICAÇÃO

Tubulação	Deverá ser em PVC rígido, para instalações prediais de esgoto, tipo ponta bolsa com virola para juntas elásticas. A fabricação deverá atender a norma NBR-5688/99 da ABNT
Conexões	Deverão obedecer as mesmas especificações dos tubos.
Caixa de inspeção	Deverão ser construídas no local, com fundo de concreto magro e alvenaria de blocos, impermeabilizada internamente. Tampa removível de concreto armado apresentando vedação perfeita e dimensões conforme necessidade do projeto.

4.3. Drenagem de águas pluviais

ESPECIFICAÇÃO	
Tubulação	Os tubos e conexões deverão ser em PVC rígido, com ponta e bolsa e virola para juntas elásticas, conforme NBR-5688/99 da ABNT.
Conexões	Deverão obedecer as mesmas especificações dos tubos.
Grelhas	Deverão ser metálicas, conforme dimensões de projeto

5. EXECUÇÃO DOS SERVIÇOS

Os serviços deverão ser executados de acordo com os desenhos do projeto, relação de materiais e as indicações e especificações do presente memorial.

O executor deverá, se necessário, manter contato com as repartições competentes, a fim de obter as necessárias aprovações dos serviços a serem executados, bem como fazer os pedidos de ligações e inspeções.

Os serviços deverão ser executados de acordo com o andamento da obra, devendo ser observadas as seguintes disposições:

- Os serviços deverão ser executados por operários especializados;
- Deverão ser empregadas nos serviços somente ferramentas apropriadas a cada tipo de trabalho;
- Quando conveniente, as tubulações embutidas deverão ser montadas antes do assentamento de alvenaria;
 - As tubulações verticais, quando não embutidas, deverão ser fixadas por braçadeiras galvanizadas, com espaçamento tal que garanta uma boa fixação;
 - As interligações entre materiais diferentes deverão ser feitas usando-se somente peças especiais para este fim;
 - Não serão aceitas curvas forçadas nas tubulações sendo que nas mudanças de direções serão usadas somente peças apropriadas do mesmo material, de forma a se conseguir ângulos perfeitos;

- Durante a construção, as extremidades livres das canalizações serão vedadas evitando-se futuras obstruções;
- Para facilitar em qualquer tempo as desmontagens das tubulações, deverão ser colocadas, onde necessário, uniões ou flanges;
- Não será permitido amassar ou cortar canoplas. Caso seja necessária uma ajustagem, a mesma deverá ser feita com peças apropriadas;
- A colocação dos aparelhos sanitários deverá ser feita com o máximo de esmero, garantindo uma vedação perfeita nas ligações de água e nas de esgoto. O acabamento deve ser de primeira qualidade.

Kaio Cesar Dias Bueno
Kaio Cesar Dias Bueno
Engenheiro Sanitarista e Ambiental e
Saúde e Segurança
CREA 121.501.072-9

KAIO CESAR DIAS BUENO
Engenheiro Sanitarista e Ambiental
Engenheiro de Segurança do Trabalho
CREA: 121501072-9
Responsável técnico pelo Projeto

14. INSTALAÇÕES ELÉTRICAS

14.1. INTRODUÇÃO

O presente memorial tem por finalidade descrever os serviços das instalações elétricas para CONSTRUÇÃO DE UM CENTRO COMUNITÁRIO NO MUNICÍPIO DE SANTO ANTONIO DO LESTE - MT.

Todos os serviços deverão ser executados de acordo com o projeto de instalações elétricas e as especificações de materiais que fazem parte integrante do Memorial Descritivo em conformidade com a planilha orçamentária.

Todos os serviços devem ser feitos por pessoal especializado e habilitado, de modo a atender as Normas Técnicas da ABNT, relativas à execução dos serviços.

Ficará a critério da fiscalização, impugnar parcial ou totalmente qualquer trabalho que esteja em desacordo com o proposto nas normas, como também as especificações de material e do projeto em questão conforme seja o caso.

Toda e qualquer alteração do projeto durante a obra deverá ser feita mediante consulta prévia da fiscalização.

Todos os serviços das instalações elétricas devem obedecer aos passos descritos neste memorial.

14.2. NORMAS E DETERMINAÇÕES

As seguintes normas nortearam este projeto e devem ser seguidas durante a execução da obra:

- NBR 5410 - Instalação Elétricas de Baixa Tensão
- NR 10 – Segurança em instalações e Serviços em eletricidade.
- NDU 001 – Fornecimento de Energia Elétrica em Tensão Secundária.
- NBR 13570 – Instalações elétricas em locais de afluência de público.

Caso sejam detectadas inconformidades com as Normas vigentes, estas devem ser sanadas para a correta execução dos serviços.

14.3. ENTRADA DE ENERGIA

O Padrão de entrada será instalado em mureta (conforme local indicado em projeto), onde também será instalada a caixa para medição e os disjuntores gerais.

O Padrão será interligado na rede de distribuição da concessionária local existente, seu Ramal de ligação será aéreo, com fornecimento Trifásico a 4 condutores (3 fases e 1 neutro) e tensão nominal de 220/127V.

- Para padrão QM1:

A categoria de fornecimento será “T1”.

Os condutores do Ramal de Entrada serão de cobre, com isolamento em PVC 0,6/1kV de 3#16(16).

14.4. ALIMENTAÇÃO DO QUADRO

Os condutores do Padrão até os quadros de distribuição serão de cobre temperado mole (classe 5) com isolamento em PVC para 0,6/1kV, nas bitolas de:

- QD1: 3#16(16).

O condutor neutro nos quadros deverá ser identificado pela cor azul claro de seu isolamento, de modo a distingui-lo dos condutores fase.

Todos os alimentadores que partem dos painéis e quadros deverão ser claramente identificados através de plaquetas indelévels junto ao disjuntor de proteção.

14.5. PROTEÇÃO

A proteção contra sobre corrente no sistema elétrico de baixa tensão será feita através da utilização de disjuntores termomagnéticos norma NBR IEC 60947-2 instalado no quadro de distribuição. Deverá ser mantida a uniformidade de fornecedores, ou seja, todos os disjuntores deverão ser de um mesmo fabricante.

A proteção geral do QD1 será efetivada por um disjuntor termomagnético tripolar que deverá ser instalado na caixa de proteção geral, situado na mureta junto ao Padrão de entrada.

- QM1: 63A

A proteção de cada circuito será individual e efetivada por disjuntores termomagnéticos de acordo com o desenho do diagrama unifilar.

14.6. ATERRAMENTO

Aterramento do Padrão de Entrada

O aterramento do Padrão de Entrada será constituído por cabo de cobre nu, interligado a haste de aterramento por meio de conector cunha cabo/haste.

- QM1: 16mm

O neutro da entrada de serviço deverá ser aterrado num ponto único, e junto com a caixa metálica.

O condutor de aterramento deverá ser tão curto e retilíneo quando possível, sem emenda e não ter dispositivo que possa causar sua interrupção.

O ponto de conexão do condutor de aterramento a haste deverá ser acessível à inspeção, ser revestido com massa de calafetar, e ser protegido mecanicamente por meio de uma caixa de cimento, alvenaria, PVC ou similar, com tampa de concreto ou ferro fundido.

No trecho de descida entre o centro de medição e a haste, o referido condutor será protegido mecanicamente por eletroduto de PVC rígido Ø 1.1/2.

Serão instalados 3 eletrodos de aterramento de aço cobreado, com diâmetro de 16mm e 3000mm de comprimento (dimensões mínimas), devendo pelo menos uma das hastes ser colocada em caixa de alvenaria com tampa para inspeção.

A distância mínima entre os eletrodos deve ser no mínimo de 3m e estes serão interligados por meio de condutores de cobre ou de aço cobreado, de bitola mínima de 10mm².

O valor da resistência da terra, em qualquer época do ano, não deverá ultrapassar a 20 Ohms. No caso de não ser atingido esse limite, com o número de hastes especificados em projeto, deverão ser usadas tantas quantas necessárias distanciadas entre si de 3000 mm e interligados pelo condutor de aterramento.

O condutor de aterramento da instalação (QDG) do consumidor deverá conectado ao fio terra do quadro de medição.

Todos os circuitos devem possuir o condutor de proteção.

14.7. ELETRODUTOS

- Os eletrodutos subterrâneos devem ser do tipo PEAD;
- Os eletrodutos utilizados no projeto devem ser anti-chama;
- Os eletrodutos devem ter as bitolas determinadas em projeto e identificados de forma legível e indelével em conformidade com as NBR 5410;
- A vala para instalação dos eletrodutos subterrâneos será de 0,3x0,5 (LxP).

14.8. CONDUTORES

- O isolamento dos condutores dos circuitos terminais deverá ser constituído de composto termoplástico de PVC (afumex), com características para não propagação e auto-extinção do fogo, tipo BWF, com tensão de isolamento de 750 V e temperatura máxima admissível de 70°C para serviços contínuos, 100°C e 160°C em curto-circuito.
 - Os condutores de alimentação de todos os quadros de distribuição do projeto serão de cobre com isolamento em PVC, com tensão de isolamento de 1kV;
 - Circuitos subterrâneos: Os circuitos subterrâneos, devem ter seus condutores embutidos em dutos PEAD e estes devem ser enterrados a 60 cm do solo. A vala deverá ter largura de 30 cm em toda sua extensão. Os condutores serão de cobre com isolamento termoplástico de PVC para 0,6/1KV-90°C, próprios para instalação subterrânea e com proteção contra umidade. As conexões entre cabos deverão ser feitas somente nas caixas de passagem, com isolamento através de fita isolante autofusão.
 - Deverão ser obedecidos os seguintes códigos de cores (no caso dos circuitos):
 - Fase: Preto, vermelho e branco;
 - Neutro: Azul claro;
 - Retorno: Amarelo;
 - Terra: Verde.
 - O puxamento dos cabos pode ser manual. Devem ser puxados de forma lenta e uniforme até que a enfição se processe totalmente, para aproveitar a inércia do cabo e evitar esforços bruscos. Não devem ser ultrapassados os limites de tensão máxima de puxamento recomendados pelo fabricante.

14.9. QUADRO DE DISTRIBUIÇÃO

Os Quadros deverão ter caixa metálica, em chapa de ferro, com tampa e fecho bloqueável, barramentos trifásicos e barra para neutro e terra independentes, espaço para futuras ampliações em torno de 20% da quantidade total de disjuntores. Os equipamentos internos deverão atender a IEC/ABNT, tais como disjuntores e etc. O condutor neutro será ligado diretamente à barra de neutro, bem como o de aterramento à respectiva barra de terra.

Na porta dos quadros de distribuição deverá haver uma placa de advertência “CUIDADO ELETRICIDADE”, fixada por rebite ou simplesmente impressa por tinta.

Todos os painéis e quadros devem ser também aterrados convenientemente. Não sendo permitidas ligações diretas de condutores aos terminais dos disjuntores, sem o uso de terminais apropriados.

Os quadros utilizado no projeto tem as seguintes especificações:

- **QD1:** Quadro de distribuição de embutir tripolar, 40 posições, com barramento de 100A.

Alimentadores: 3#16(16), isolamento em PVC 0,6/1kV, abrigados em eletroduto 1.1/2”;

Todos os quadros de distribuição do projeto devem ser aterrados.

14.10. ILUMINAÇÃO

Acionamento da Iluminação

O acionamento das luminárias de teto das instalações, assim como as luminárias do tipo arandela, será realizado utilizando interruptores individuais por comando (especificação no projeto).

O acionamento das luminárias dos postes da entrada será realizado utilizando um relé fotoelétrico para cada lâmpada.

O projeto baseou se nas normas da ABNT, destacando-se entre outras:

- NBR-5410 – Instalações Elétricas de Baixa Tensão;
- NBR-5413 – Iluminância de interiores.

A distribuição para os pontos de iluminação será projetada através de circuitos monofásicos na tensão de 127V (fase+neutro), com fiações contidas em eletrodutos.

Foram adotadas luminárias tubulares, atendendo o cálculo de lumens de acordo com a norma NBR-5413.

14.11. Poste de aço cônico duplo

- Postes de aço galvanizado, duplo, flangeado, h=9m, com duas luminárias para iluminação pública de 250W, variação admissível de potência de 13%;

14.12. RECOMENDAÇÕES PARA EXECUÇÃO

- A instalação elétrica existente na praça será toda removida e não será reaproveitada na reforma da mesma. Todos os itens contemplados no projeto serão novos.
- No quadro de distribuição todos os circuitos deverão ser identificados, através de etiquetas, de modo a se ter uma indicação inequívoca da localização das cargas vinculadas;
- Os condutores deverão apresentar, após a enfição, perfeita integridade da isolação;
- As emendas necessárias deverão ser soldadas e isoladas com fita de alta-fusão de boa qualidade, sendo que as pontas deverão ser estanhadas;
- A conexão dos condutores com os disjuntores deverá ser feita com terminais pré-isolados, tipo garfo, olhal ou pino, soldados;
- O interior das caixas deve ser deixado perfeitamente limpo, sem restos de barramentos, parafusos ou qualquer outro material;

- O padrão geral de qualidade da obra deve ser irrepreensível, devendo ser seguidas, além do aqui exposto, as recomendações das normas técnicas pertinentes, especialmente a Norma NBR 5410.



Felipe da Silva Xavier
Engenheiro Eletricista
CREA-MT 041.313

FELIPE DA SILVA XAVIER
Engenheiro Eletricista
CREA: 121693308-1
Responsável técnico pelo Projeto

15. PREVENÇÃO E COMBATE A INCENDIO

DECLARAÇÃO CIRCUNSTANCIADA

Primeiramente se faz necessário compreender que as edificações com características semelhantes aquelas descritas no item 6.1 da norma Técnica nº 01 do Corpo de Bombeiros Militar de Mato Grosso, não necessitam da apresentação de Projeto Técnico (PTec), por se enquadrarem nos requisitos na referida norma CBMMT, conforme abaixo:

6.1 Aplica-se o Procedimento Simplificado:

6.1.1 Às edificações, instalações e locais de risco que atender às seguintes condições:

- a) não serem de risco alto;**
- b) não possuírem aberturas para o interior de outra edificação;**
- c) possuírem área de até 750 m²;**
- d) possuírem até 12 m de altura;**
- e) não armazenar, comercializar ou utilizar líquido inflamável ou combustível acima de 250L (duzentos e cinquenta litros);**
- f) não utilizar ou armazenar gás liquefeito de petróleo (GLP) acima de 190 kg (cento e noventa quilogramas);**
- g) não ser revenda de GLP;**
- h) não ter inflamáveis em tanques ou vasos aéreos;**
- i) não ser local de reunião de público da divisão F-6 (boates, clubes em geral, restaurantes dançantes, etc;**
- j) ter lotação máxima declarada de 200 (duzentas) pessoas, quando se tratar das divisões F-1, F-2, F-3, F-4, F-5, F-8, F-9 e F-10;**
- k) não ser necessária a comprovação de isolamento de risco;**
- l) não ser necessária a compartimentação de áreas;**
- m) não ser de uso especial;**

- n) não fabricar, armazenar, manipular, comercializar fogos de artifício, explosivos ou munições;*
- o) não ser edifício garagem;*
- p) não conter os seguintes riscos: caldeira, incinerador, queimador, elevador de grãos, aquecedor a gás, gás natural veicular, gás natural, equipamentos similares e congêneres;*
- q) não ser de uso industrial da divisão I-2 ou I-3;*
- r) não ser depósito de material combustível e/ou inflamável.*

A edificação quadra coberta com arquibancada, teve seu enquadramento tendo como base sua classificação e ocupação devida sua atividade fornecida, foi qualificada pela ocupação de uso local de reunião de público da divisão F-3, se enquadrando no item 6.1.1.

Deste modo não carece de basear sua aprovação pela capacidade de público, visto que na alínea “ j “ do item 6.1.1 da NTCB 01 determina população superior a 200 pessoas e a edificação apresentada, não oferece quantidade superior exigida, o cálculo é feita pelas arquibancadas e pelos banheiros e vestiários. Sendo assim fica isenta de aprovação de projeto a edificação.

Somente os projetos do tipo Processo Técnico (edificações acima de 750m² entre outras exceções previstas em norma) são protocolados junto ao Corpo de Bombeiros para análise e posterior aprovação. Já o Procedimento Simplificado, no qual se encaixam as edificações previstas no item 6.1 na NTCB 01/2019, não necessitam apresentar nenhum tipo de projeto junto ao Corpo de Bombeiros, consequentemente não receberá Certificado de Aprovação. Recebendo apenas o Alvará do CBMMT, caso aprovados em vistoria *in loco*.

Para a regularização das edificações enquadradas em Procedimento Simplificado se faz necessária apenas a apresentação de 04 (quatro) documentos previstos no item 6.3 da mesma Norma Técnica em tela:

6.3.1 A regularização junto ao CBMMT para os casos do item 6.1.1 a documentação abaixo deve ser apresentada pelo proprietário ou responsável pelo uso, na unidade da corporação com atribuição no município em que se localiza a edificação ou local de risco:

- a) Requerimento padrão (Anexo B), em duas vias, preenchido e assinado pelo proprietário, responsável pelo uso da edificação ou procurador destes;*
- b) Declaração – Procedimento Simplificado (Anexo C) preenchida e assinada pelo proprietário ou responsável pelo uso;*
- c) Boleto da TASEG de 2ª via de documentos com o comprovante de pagamento;*
- d) Comprovante da área construída, podendo ser apresentado o Imposto Predial e Territorial Urbano – IPTU, o Imposto sobre Transmissão de Bens Imóveis – ITBI, o Boletim de Cadastro Imobiliário – BCI, o Habite-se, Alvarás expedidos pelo CBMMT, prefeitura municipal, plantas aprovadas pelos órgãos públicos, plantas acompanhadas de ART/RRT ou somente ART/RRT.*

Já o Alvará do Corpo de Bombeiros (ASCIP ou APSCIP), conforme prevê a Lei nº 10.402, de 25 de maio de 2016, é um documento emitido pelo CBMMT certificando que a edificação cumpre todas

as condições de segurança contra incêndio e pânico, sem necessidade de Projeto. O Alvará do Corpo de Bombeiros só é emitido para edificações totalmente construídas e não para obras ou edificações inacabadas.

O único documento do Corpo de Bombeiros de Mato Grosso emitido para edificações que se enquadrem no Procedimento Simplificado é o Alvará (ASCIP ou APSCIP) viável a esta situação, reforçando que para este caso está dispensada aprovação do projeto por se enquadrar nos critérios acima supracitado.

VIVIAN TEIXEIRA

Vivian M. D. P. Teixeira

Engenheira de Segurança do Trabalho

CREA 1215067275

VIVIAN MARIA DRUMMOND PINHEIRO

Engenheira de Segurança do Trabalho

CREA: 1215067275

16. PALCO

ALVENARIA

16.1. (COMPOSIÇÃO REPRESENTATIVA) DO SERVIÇO DE ALVENARIA DE VEDAÇÃO DE BLOCOS VAZADOS DE CERÂMICA DE 9 X 19 X 19 CM (ESPESSURA 9 CM), PARA EDIFICAÇÃO HABITACIONAL UNIFAMILIAR (CASA) E EDIFICAÇÃO PÚBLICA PADRÃO. AF_11/2014

Será executada alvenaria de ½ vez. **Ver planta de proposta arquitetônica.**

As alvenarias de elevação com assente de ½ vez serão executadas com tijolo cerâmico furado na horizontal, preferencialmente com junta de 10 mm, observando o nivelamento de fiadas, e prumo. Os materiais deverão ser de primeira qualidade.

As fiadas serão perfeitamente niveladas, alinhadas e apumadas. As juntas terão espessura máxima de 1,5 cm e serão rebaixadas a ponta de colher para que o reboco adira perfeitamente.

A ligação da alvenaria com concreto armado em pilares será executada através de esperas de ferro diâmetro 4,2 mm previamente fixados a cada 38 cm aproximadamente que corresponde a duas fiadas de tijolos.

ATERRO

16.2. REATERRO MANUAL APILOADO COM SOQUETE. AF_10/2017

Aterrar manualmente a área, espalhando o material e compactando manualmente.

PISO

16.3. LASTRO DE CONCRETO MAGRO, APLICADO EM PISOS OU RADIERS, ESPESSURA DE 5 CM. AF_07/2016

Lançar e espalhar o concreto sobre solo firme e compactado ou sobre lastro de brita. Em áreas extensas ou sujeitas a grande solicitação, prever juntas conforme utilização ou previsto em projeto. Nivelar a superfície final.

REVESTIMENTO

16.4. CHAPISCO APLICADO EM ALVENARIAS E ESTRUTURAS DE CONCRETO INTERNAS, COM COLHER DE PEDREIRO. ARGAMASSA TRAÇO 1:3 COM PREPARO EM BETONEIRA 400 L. AF_06/2014

Características:

Argamassa para chapisco convencional – argamassa preparada em obra misturando-se cimento e areia e traço 1:3, com preparo em betoneira 400 L.

Execução:

Umedecer a base para evitar ressecamento da argamassa;

Com a argamassa preparada conforme especificado pelo projetista, aplicar com colher de pedreiro vigorosamente, formando uma camada uniforme de espessura de 3 a 5 mm.

16.5. MASSA ÚNICA, PARA RECEBIMENTO DE PINTURA, EM ARGAMASSA TRAÇO 1:2:8, PREPARO MECÂNICO COM BETONEIRA 400L, APLICADA MANUALMENTE EM FACES INTERNAS DE PAREDES, ESPESSURA DE 20MM, COM EXECUÇÃO DE TALISCAS. AF_06/2014

Características:

Argamassa de cimento, cal e areia média, no traço 1:2:8, preparo manual, conforme composição auxiliar de argamassa, e espessura média real de 20 mm.

Execução:

Taliscamento da base e Execução das mestras.

Lançamento da argamassa com colher de pedreiro.

Compressão da camada com o dorso da colher de pedreiro.

Sarrafeamento da camada com a régua metálica, seguindo as mestras executadas, retirando-se o excesso.

Acabamento superficial: desempenamento com desempenadeira de madeira e posteriormente com desempenadeira com espuma com movimentos circulares.

PINTURA

16.6. APLICAÇÃO DE FUNDO SELADOR ACRÍLICO EM PAREDES, UMA DEMÃO. AF_06/2014

Características:

Selador acrílico paredes internas e externas – resina à base de dispersão aquosa de copolímero estireno acrílico utilizado para uniformizar a absorção e selar as superfícies internas como alvenaria, reboco, concreto e gesso.

Execução:

Observar a superfície: deve estar limpa, seca, sem poeira, gordura, graxa, sabão ou bolor antes de qualquer aplicação;

Diluir o selador em água potável, conforme fabricante;

Aplicar uma demão de fundo selador com rolo ou trincha.

Local de aplicação: Ver quadro de acabamentos.

Cor: Conforme projeto arquitetônico.

16.7. APLICAÇÃO E LIXAMENTO DE MASSA ACRÍLICA EM PAREDES, UMA DEMÃO. AF_06/2014

Características:

Massa corrida ACRILICA para paredes internas – massa niveladora monocomponente à base de dispersão aquosa, para uso interno e externo, em conformidade à NBR 15348:2006;

Lixa em folha para parede ou madeira, número 120 (cor vermelha).

Execução:

Considerado o esforço de lixamento da massa para uniformização da superfície;

Observar a superfície: deve estar limpa, seca, sem poeira, gordura, graxa, sabão ou bolor antes de qualquer aplicação;

Se necessário, amolecer o produto em água potável, conforme fabricante;

Aplicar em camadas finas com espátula ou desempenadeira até obter o nivelamento desejado;

Aguardar a secagem final para efetuar o lixamento final e remoção do pó.

Local de aplicação: Ver quadro de acabamentos.

16.8. APLICAÇÃO MANUAL DE PINTURA COM TINTA LÁTEX ACRÍLICA EM PAREDES, DUAS DEMÃOS. AF_06/2014

Características:

Tinta acrílica Premium, cor branco fosco – tinta à base de dispersão aquosa de copolímero estireno acrílico, fosca, linha Premium.

Execução:

Considera-se a aplicação de uma camada de retoque, além das duas demãos;

Observar a superfície: deve estar limpa, seca, sem poeira, gordura, graxa, sabão ou bolor antes de qualquer aplicação;

Diluir a tinta em água potável, conforme fabricante;

Aplicar duas demãos de tinta com rolo ou trincha. Respeitar o intervalo de tempo entre as duas aplicações.

Informações complementares:

Adotaram-se as tintas classificadas como Premium, uma vez que, devido ao seu poder de cobertura e necessidade de um número menor de demãos, torna mais econômico o serviço de pintura que as demais. Sendo assim, esse nível de desempenho não se aplica para as tintas econômica e Standard.

Local de aplicação: Ver quadro de acabamentos.

17. PINTURAS

ESQUADRIAS

17.1. PINTURA ESMALTE BRILHANTE PARA MADEIRA, DUAS DEMAOS, SOBRE FUNDO NIVELADOR BRANCO

Características:

Tinta esmalte sintético Premium brilhante;

Fundo sintético nivelador branco fosco para madeira;

Solvente diluente a base de aguarrás;

Lixa em folha para parede ou madeira, numero 120 (cor vermelha).

Para início da pintura com esmalte brilhante em madeira é necessário garantir uma superfície lisa com aplicação do fundo nivelador, sem resíduos, pó, ou impregnação de qualquer material que possa prejudicar o aspecto final e aderência do produto. Observar as instruções do fabricante quanto à diluição e intervalo entre demãos. O material para pintura deve ser de boa qualidade, garantindo superfície homogênea e de fabricante idôneo.

PAREDES INTERNAS

17.2. APLICAÇÃO DE FUNDO SELADOR ACRÍLICO EM PAREDES, UMA DEMÃO. AF_06/2014

Características:

Selador acrílico paredes internas e externas – resina à base de dispersão aquosa de copolímero estireno acrílico utilizado para uniformizar a absorção e selar as superfícies internas como alvenaria, reboco, concreto e gesso.

Execução:

Observar a superfície: deve estar limpa, seca, sem poeira, gordura, graxa, sabão ou bolor antes de qualquer aplicação;

Diluir o selador em água potável, conforme fabricante;

Aplicar uma demão de fundo selador com rolo ou trincha.

Local de aplicação: Ver quadro de acabamentos.

Cor: Conforme projeto arquitetônico.

17.3. APLICAÇÃO E LIXAMENTO DE MASSA ACRÍLICA EM PAREDES, UMA DEMÃO.

AF_06/2014

Características:

Massa corrida ACRILICA para paredes internas – massa niveladora monocomponente à base de dispersão aquosa, para uso interno e externo, em conformidade à NBR 15348:2006;

Lixa em folha para parede ou madeira, número 120 (cor vermelha).

Execução:

Considerado o esforço de lixamento da massa para uniformização da superfície;

Observar a superfície: deve estar limpa, seca, sem poeira, gordura, graxa, sabão ou bolor antes de qualquer aplicação;

Se necessário, amolecer o produto em água potável, conforme fabricante;

Aplicar em camadas finas com espátula ou desempenadeira até obter o nivelamento desejado;

Aguardar a secagem final para efetuar o lixamento final e remoção do pó.

Local de aplicação: Ver quadro de acabamentos.

17.4. APLICAÇÃO MANUAL DE PINTURA COM TINTA LÁTEX ACRÍLICA EM PAREDES, DUAS DEMÃOS. AF_06/2014

Características:

Tinta acrílica Premium, cor branco fosco – tinta à base de dispersão aquosa de copolímero estireno acrílico, fosca, linha Premium.

Execução:

Considera-se a aplicação de uma camada de retoque, além das duas demãos;

Observar a superfície: deve estar limpa, seca, sem poeira, gordura, graxa, sabão ou bolor antes de qualquer aplicação;

Diluir a tinta em água potável, conforme fabricante;

Aplicar duas demãos de tinta com rolo ou trincha. Respeitar o intervalo de tempo entre as duas aplicações.

Informações complementares:

Adotaram-se as tintas classificadas como Premium, uma vez que, devido ao seu poder de cobertura e necessidade de um número menor de demãos, torna mais econômico o serviço de pintura que as demais. Sendo assim, esse nível de desempenho não se aplica para as tintas econômica e Standard.

Local de aplicação: Ver quadro de acabamentos.

PAREDES EXTERNAS

17.5. APLICAÇÃO DE FUNDO SELADOR ACRÍLICO EM PAREDES, UMA DEMÃO. AF_06/2014

Características:

Selador acrílico paredes internas e externas – resina à base de dispersão aquosa de copolímero estireno acrílico utilizado para uniformizar a absorção e selar as superfícies internas como alvenaria, reboco, concreto e gesso.

Execução:

Observar a superfície: deve estar limpa, seca, sem poeira, gordura, graxa, sabão ou bolor antes de qualquer aplicação;

Diluir o selador em água potável, conforme fabricante;

Aplicar uma demão de fundo selador com rolo ou trincha.

Local de aplicação: Ver quadro de acabamentos.

Cor: Conforme projeto arquitetônico.

17.6. APLICAÇÃO E LIXAMENTO DE MASSA ACRÍLICA EM PAREDES, UMA DEMÃO. AF_06/2014

Características:

Massa corrida ACRILICA para paredes internas – massa niveladora monocomponente à base de dispersão aquosa, para uso interno e externo, em conformidade à NBR 15348:2006;

Lixa em folha para parede ou madeira, número 120 (cor vermelha).

Execução:

Considerado o esforço de lixamento da massa para uniformização da superfície;

Observar a superfície: deve estar limpa, seca, sem poeira, gordura, graxa, sabão ou bolor antes de qualquer aplicação;

Se necessário, amolecer o produto em água potável, conforme fabricante;

Aplicar em camadas finas com espátula ou desempenadeira até obter o nivelamento desejado;

Aguardar a secagem final para efetuar o lixamento final e remoção do pó.

Local de aplicação: Ver quadro de acabamentos.

17.7. APLICAÇÃO MANUAL DE PINTURA COM TINTA LÁTEX ACRÍLICA EM PAREDES, DUAS DEMÃOS. AF_06/2014

Características:

Tinta acrílica Premium, cor branco fosco – tinta à base de dispersão aquosa de copolímero estireno acrílico, fosca, linha Premium.

Execução:

Considera-se a aplicação de uma camada de retoque, além das duas demãos;

Observar a superfície: deve estar limpa, seca, sem poeira, gordura, graxa, sabão ou bolor antes de qualquer aplicação;

Diluir a tinta em água potável, conforme fabricante;

Aplicar duas demãos de tinta com rolo ou trincha. Respeitar o intervalo de tempo entre as duas aplicações.

Informações complementares:

Adotaram-se as tintas classificadas como Premium, uma vez que, devido ao seu poder de cobertura e necessidade de um número menor de demãos, torna mais econômico o serviço de pintura que as demais. Sendo assim, esse nível de desempenho não se aplica para as tintas econômica e Standard.

Local de aplicação: Ver quadro de acabamentos.

Normas Técnicas relacionadas _ABNT NBR 12554:2013 Tintas para edificações não industriais — Terminologia; _ABNT NBR 11702:2010 Versão corrigida:2011 Tintas para construção civil – Tintas para edificações não industriais – Classificação; _ABNT NBR 13245:2011 Tintas para construção civil — Execução de pinturas em edificações não industriais — Preparação de superfície; _ABNT NBR 14125:2009 Alumínio e suas ligas - Tratamento de superfície - Revestimento orgânico para fins arquitetônicos – Requisitos; _ABNT NBR 14847:2002 Inspeção de serviços de pintura em superfícies metálicas – Procedimento; _ABNT NBR 15156:2015 Pintura industrial – Terminologia;

18. URBANIZAÇÃO E SERVIÇOS EXTERNOS

18.1. FORNECIMENTO E ESPALHAMENTO DE TERRA VEGETAL PREPARADA

Espalhar terra manualmente de forma homogênea, deixando a área plana.

18.2. PLANTIO DE GRAMA ESMERALDA EM PLACAS

Posicionar as placas de grama de forma manual.

19. ACESSIBILIDADE

19.1. BARRA DE APOIO PARA PORTADORES DE NECESSIDADES ESPECIAIS – LARGURA 40CM.

As barras de apoio são necessárias para garantir o uso com segurança e autonomia das pessoas com deficiência ou mobilidade reduzida.

Todas as barras de apoio utilizadas em sanitários e vestiários devem resistir a um esforço mínimo de 150 kg no sentido de utilização da barra, sem apresentar deformações permanentes ou fissuras, ter empunhadura conforme Seção 4 e estar firmemente fixadas a uma distância mínima de 40 mm entre sua base de suporte (parede, painel, entre outros), até a face interna da barra. Suas extremidades devem estar fixadas nas paredes ou ter desenvolvimento contínuo até o ponto de fixação com formato recurvado. Quando necessários, os suportes intermediários de fixação devem estar sob a

área de empunhadura, garantindo a continuidade de deslocamento das mãos. O comprimento e a altura de fixação são determinados em função de sua utilização, conforme exemplos apresentados.

Quando executadas em material metálico, as barras de apoio e seus elementos de fixação e instalação devem ser confeccionadas em material resistente à corrosão, conforme ABNT BR 10283, e determinação da aderência do acabamento conforme ABNT NBR 11003.

As dimensões mínimas das barras devem respeitar as aplicações definidas nesta Norma com seção transversal entre 30 mm e 45 mm, conforme Figura.

O comprimento e o modelo variam de acordo com as peças sanitárias às quais estão associados.



Figura 101 – Dimensões das barras de apoio

As barras podem ser fixas (nos formatos reta, em “U”, em “L”) ou articuladas.

As barras em “L” podem ser em uma única peça ou composta a partir do posicionamento de duas barras retas, desde que atendam ao dimensionamento mínimo dos trechos verticais e horizontais, conforme Figuras.

As barras articuladas devem possuir dispositivo que evite quedas repentinas ou movimentos abruptos.

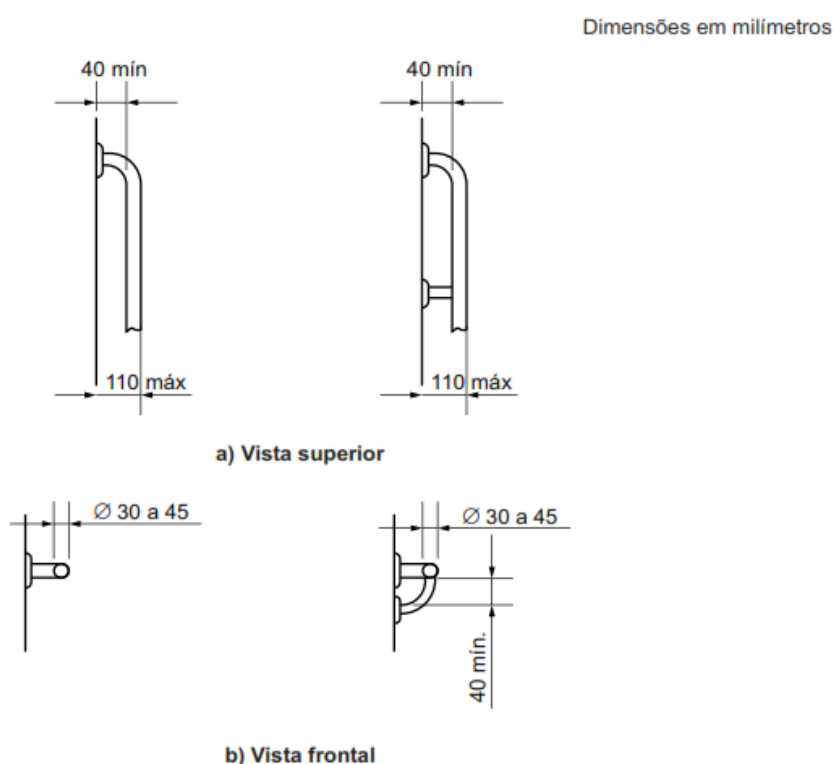
Fornecimento e instalação de barra de apoio e corrimões para deficientes na parte externa e internas dos banheiros.

Local Aplicação: Conforme projeto arquitetônico.

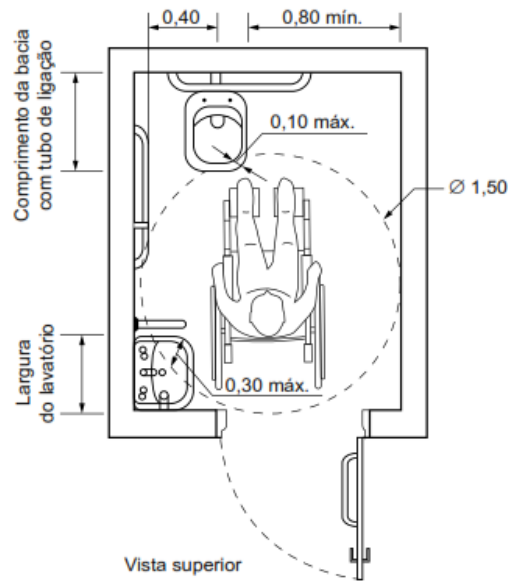

Medidas mínimas de um sanitário acessível

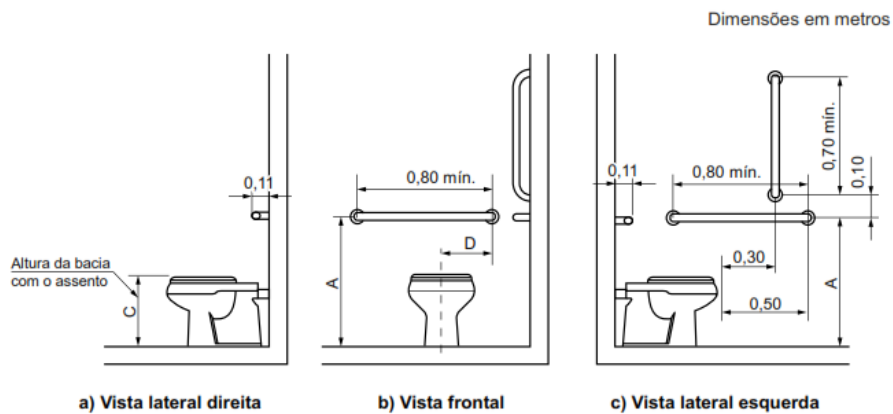

Bacia convencional com barras de apoio ao fundo e a 90° na parede lateral

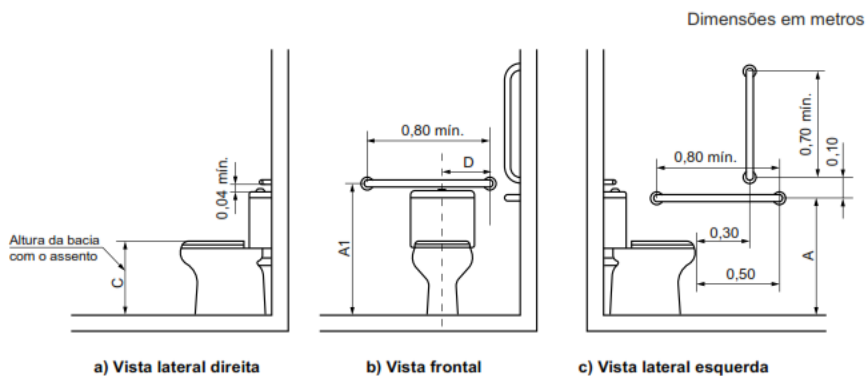

Bacia com caixa acoplada com barras de apoio ao fundo e a 90° na parede lateral

19.2. BARRA DE APOIO RETA, EM ALUMÍNIO, COMPRIMENTO 70 CM, FIXADA NA PAREDE – FORNECIMENTO E INSTALAÇÃO. AF_01/2020

As barras de apoio são necessárias para garantir o uso com segurança e autonomia das pessoas com deficiência ou mobilidade reduzida.

Todas as barras de apoio utilizadas em sanitários e vestiários devem resistir a um esforço mínimo de 150 kg no sentido de utilização da barra, sem apresentar deformações permanentes ou fissuras, ter empunhadura conforme Seção 4 e estar firmemente fixadas a uma distância mínima de 40 mm entre sua base de suporte (parede, painel, entre outros), até a face interna da barra. Suas extremidades devem estar fixadas nas paredes ou ter desenvolvimento contínuo até o ponto de fixação com formato recurvado. Quando necessários, os suportes intermediários de fixação devem estar sob a área de empunhadura, garantindo a continuidade de deslocamento das mãos. O comprimento e a altura de fixação são determinados em função de sua utilização, conforme exemplos apresentados.

Quando executadas em material metálico, as barras de apoio e seus elementos de fixação e instalação devem ser confeccionadas em material resistente à corrosão, conforme ABNT BR 10283, e determinação da aderência do acabamento conforme ABNT NBR 11003.

As dimensões mínimas das barras devem respeitar as aplicações definidas nesta Norma com seção transversal entre 30 mm e 45 mm, conforme Figura.

O comprimento e o modelo variam de acordo com as peças sanitárias às quais estão associados.



Figura 101 – Dimensões das barras de apoio

As barras podem ser fixas (nos formatos reta, em “U”, em “L”) ou articuladas.

As barras em “L” podem ser em uma única peça ou composta a partir do posicionamento de duas barras retas, desde que atendam ao dimensionamento mínimo dos trechos verticais e horizontais, conforme Figuras.

As barras articuladas devem possuir dispositivo que evite quedas repentinas ou movimentos abruptos.

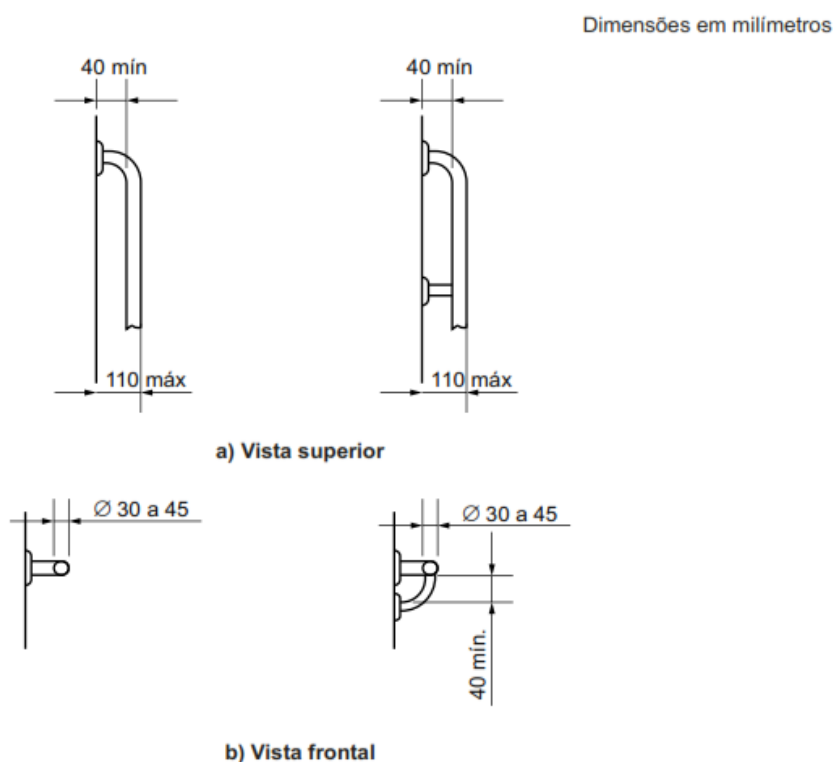
Fornecimento e instalação de barra de apoio e corrimões para deficientes na parte externa e internas dos banheiros.

Local Aplicação: Conforme projeto arquitetônico.

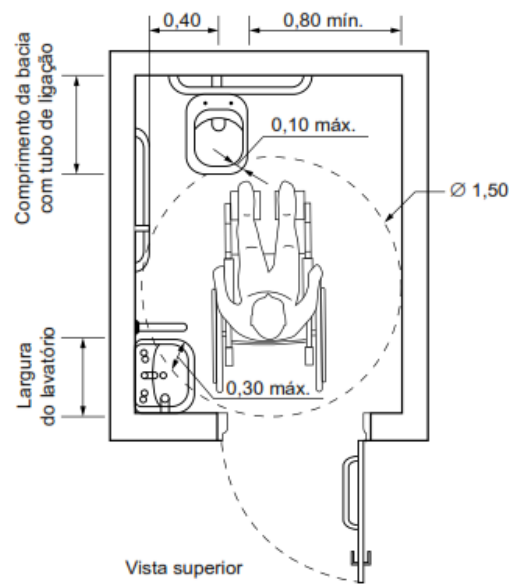

Medidas mínimas de um sanitário acessível

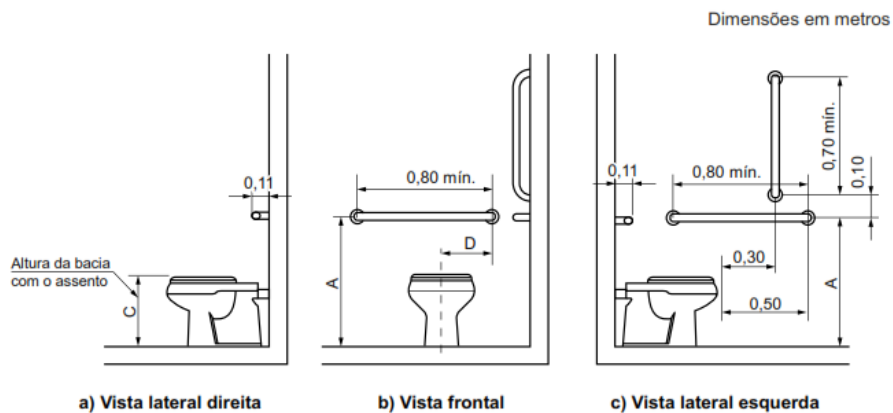

Bacia convencional com barras de apoio ao fundo e a 90° na parede lateral

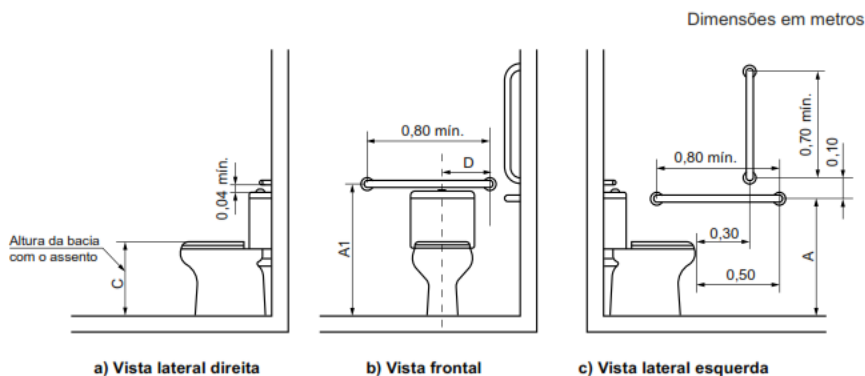

Bacia com caixa acoplada com barras de apoio ao fundo e a 90° na parede lateral

19.3. BARRA DE APOIO RETA, EM ALUMÍNIO, COMPRIMENTO 80 CM, FIXADA NA PAREDE – FORNECIMENTO E INSTALAÇÃO. AF_01/2020

As barras de apoio são necessárias para garantir o uso com segurança e autonomia das pessoas com deficiência ou mobilidade reduzida.

Todas as barras de apoio utilizadas em sanitários e vestiários devem resistir a um esforço mínimo de 150 kg no sentido de utilização da barra, sem apresentar deformações permanentes ou fissuras, ter empunhadura conforme Seção 4 e estar firmemente fixadas a uma distância mínima de 40 mm entre sua base de suporte (parede, painel, entre outros), até a face interna da barra. Suas extremidades devem estar fixadas nas paredes ou ter desenvolvimento contínuo até o ponto de fixação com formato recurvado. Quando necessários, os suportes intermediários de fixação devem estar sob a área de empunhadura, garantindo a continuidade de deslocamento das mãos. O comprimento e a altura de fixação são determinados em função de sua utilização, conforme exemplos apresentados.

Quando executadas em material metálico, as barras de apoio e seus elementos de fixação e instalação devem ser confeccionadas em material resistente à corrosão, conforme ABNT BR 10283, e determinação da aderência do acabamento conforme ABNT NBR 11003.

As dimensões mínimas das barras devem respeitar as aplicações definidas nesta Norma com seção transversal entre 30 mm e 45 mm, conforme Figura.

O comprimento e o modelo variam de acordo com as peças sanitárias às quais estão associados.

Dimensões em milímetros



Figura 101 – Dimensões das barras de apoio

As barras podem ser fixas (nos formatos reta, em “U”, em “L”) ou articuladas.

As barras em “L” podem ser em uma única peça ou composta a partir do posicionamento de duas barras retas, desde que atendam ao dimensionamento mínimo dos trechos verticais e horizontais, conforme Figuras.

As barras articuladas devem possuir dispositivo que evite quedas repentinas ou movimentos abruptos.

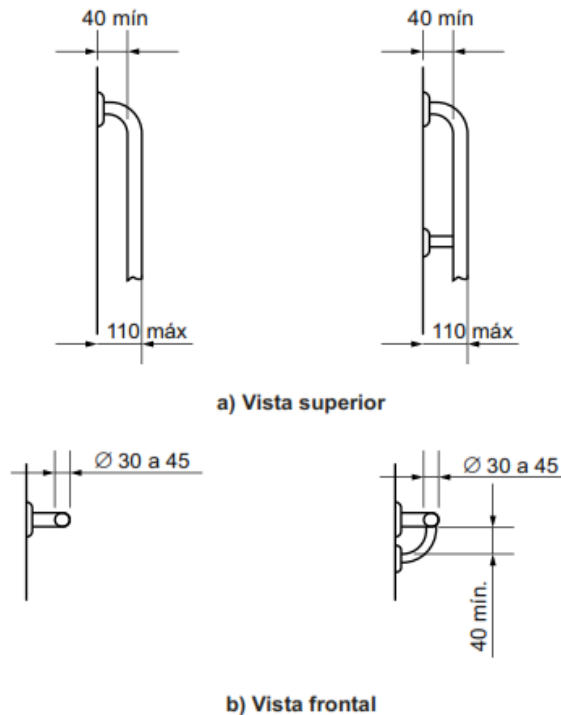
Fornecimento e instalação de barra de apoio e corrimões para deficientes na parte externa e internas dos banheiros.

Local Aplicação: Conforme projeto arquitetônico.

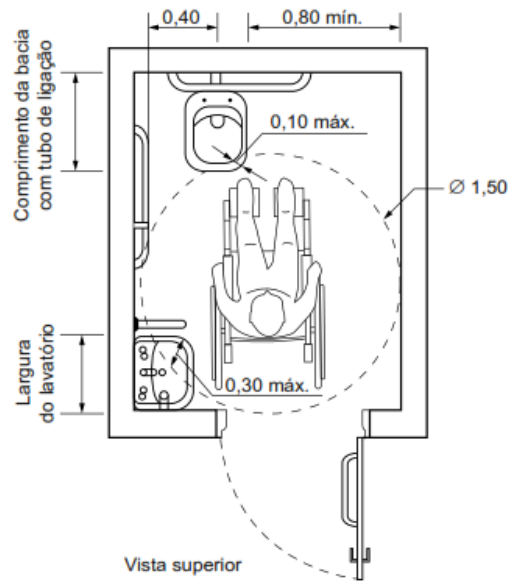

Medidas mínimas de um sanitário acessível

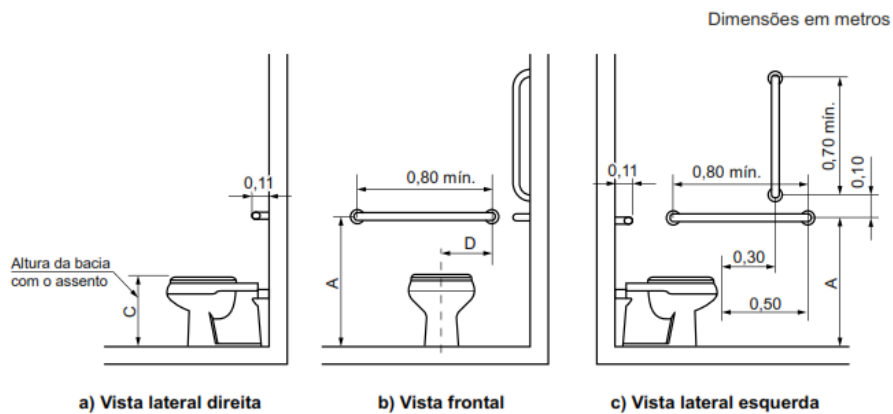

Bacia convencional com barras de apoio ao fundo e a 90° na parede lateral

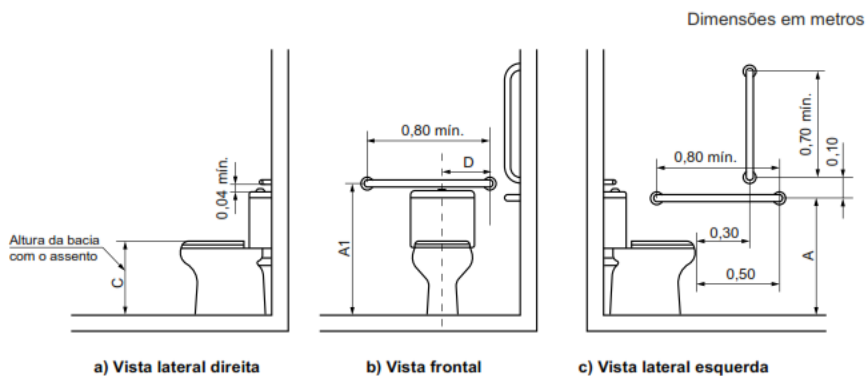

Bacia com caixa acoplada com barras de apoio ao fundo e a 90° na parede lateral

19.4. PISO TÁTIL DIRECIONAL E/OU ALERTA, DE CONCRETO, COLORIDO, P/DEFICIENTES VISUAIS, DIMENSÕES 25X25 CM, APLICADO COM ARGAMASSA AC-II, REJUNTADO.

O piso tátil de alerta consiste em um conjunto de relevos de seção tronco-cônica sobre placa, integrados ou sobrepostos ao piso adjacente, conforme dimensões constantes na Tabela 1 e Figura 1.

Tabela 1 – Dimensionamento dos relevos do piso tátil de alerta

	Recomendado	Mínimo	Máximo
Diâmetro da base do relevo	25	24	28
Distância horizontal entre centros do relevo	50	42	53
Distância diagonal entre centros do relevo	72	60	75
Altura do relevo	4	3	5

NOTA Distância do eixo da primeira linha de relevo até a borda do piso igual a 1/2 distância horizontal entre centros.

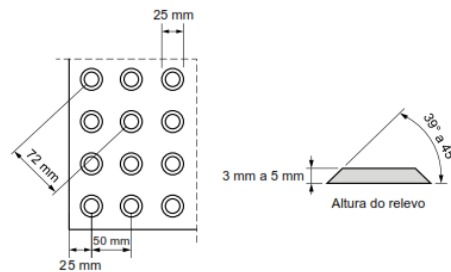

NOTA Recomenda-se a utilização de relevos de forma tronco-cônica, que apresentam melhor conforto ao se caminhar sobre a sinalização tátil.

Figura 1 – Relevo do piso tátil de alerta

As dimensões de largura dos pisos táteis de alerta para formar a sinalização tátil de alerta, citadas ao longo desta Norma, são medidas conforme a Figura 2.



Figura 2 – Referência de dimensionamento do piso tátil de alerta

Os relevos táteis de alerta consistem em sinalização tátil de alerta aplicada diretamente no piso, conforme dimensões e distâncias constantes na Tabela 2 e na Figura 3.

Tabela 2 – Dimensionamento dos relevos táteis de alerta instalados diretamente no piso

	Recomendado	Mínimo	Máximo
Diâmetro da base do relevo	30	25	30
Diâmetro do topo do relevo	1/2 a 2/3 do diâmetro da base		
Distância horizontal e vertical entre centros do relevo	Diâmetro da base do relevo + 20		
Altura do relevo	4	3	5

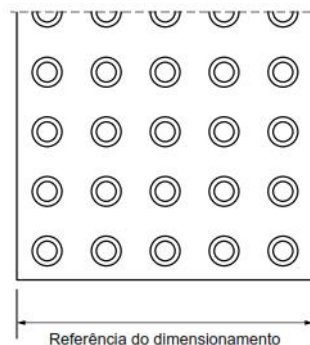

Figura 3 – Relevos táteis de alerta instalados diretamente no piso

O piso tátil direcional consiste em um conjunto de relevos lineares de seção tronco-cônica, conforme dimensões constantes na Tabela 3 e Figura 5.

Tabela 3 – Dimensionamento dos relevos do piso tátil direcional

	Recomendado	Mínimo	Máximo
Largura da base do relevo	30	30	40
Largura do topo do relevo	25	20	30
Distância horizontal entre centros de relevo	83	70	85
Distância horizontal entre bases de relevo	53	45	55
Altura do relevo	4	3	5

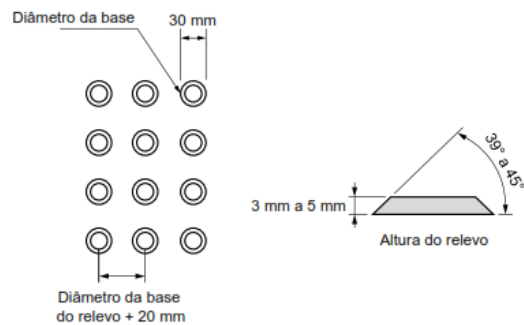
NOTA Distância do eixo da primeira linha de relevo até a borda do piso igual a 1/2 distância horizontal entre centros.



Figura 5 – Relevo do piso tátil direcional

As dimensões de largura dos pisos táteis direcionais para formar a sinalização tátil direcional, citadas ao longo desta Norma, são medidas conforme a Figura 6.

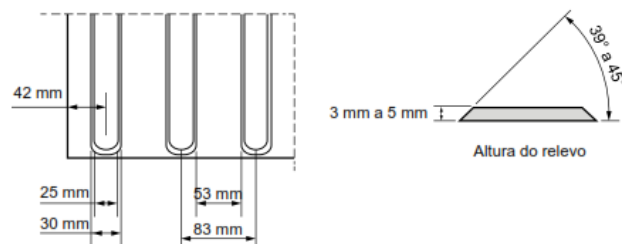

Figura 6 – Referência de dimensionamento do piso tátil direcional

Os relevos táteis direcionais consistem em sinalização tátil direcional aplicada diretamente no piso, conforme as dimensões constantes na Tabela 4 e na Figura 7.

Tabela 4 – Dimensionamento dos relevos táteis direcionais instalados diretamente no piso

	Recomendado	Mínimo	Máximo
Largura da base do relevo	40	35	40
Largura do topo do relevo	Largura da base do relevo – 10		
Distância horizontal entre centros do relevo	Largura da base do relevo + 40		
Altura do relevo	4	3	5

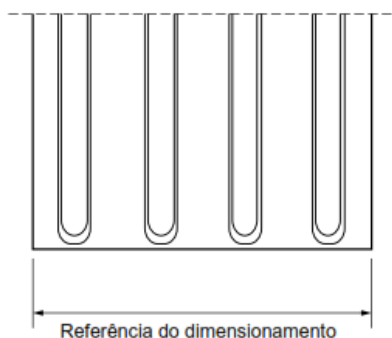

Figura 7 – Relevos táteis direcionais instalados diretamente no piso

As dimensões de largura dos relevos táteis direcionais instalados diretamente no piso para formar a sinalização tátil direcional, citadas ao longo desta Norma, são medidas conforme a Figura 8.

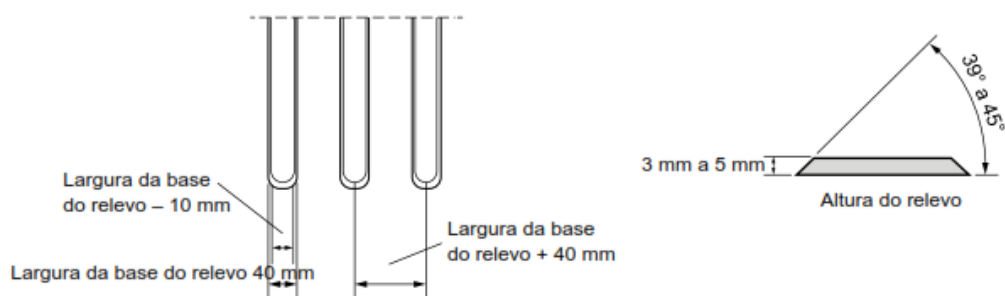

Figura 8 – Referência de dimensionamento da sinalização tátil direcional

Contraste de luminância

A sinalização tátil direcional ou de alerta no piso deve ser detectável pelo contraste de luminância (LRV) entre a Sinalização tátil e a superfície do piso adjacente, na condição seca ou molhada. A diferença do valor de luminância entre a sinalização tátil no piso e a superfície adjacente deve ser de no mínimo 30 pontos da escala relativa, conforme a Figura 9. Deve ser evitado o uso simultâneo das cores verde e vermelha.

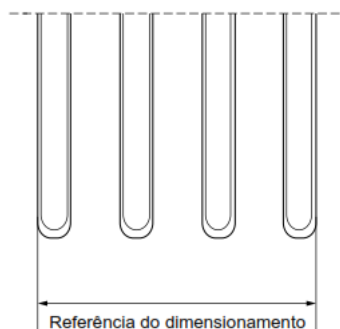

Figura 9 – Contraste de luminância

A Figura 10 indica os contrastes recomendados entre as cores da sinalização tátil e do piso adjacente. Deve prevalecer o contraste claro-escuro percebido pela maioria da população, com quaisquer que sejam as cores determinadas.

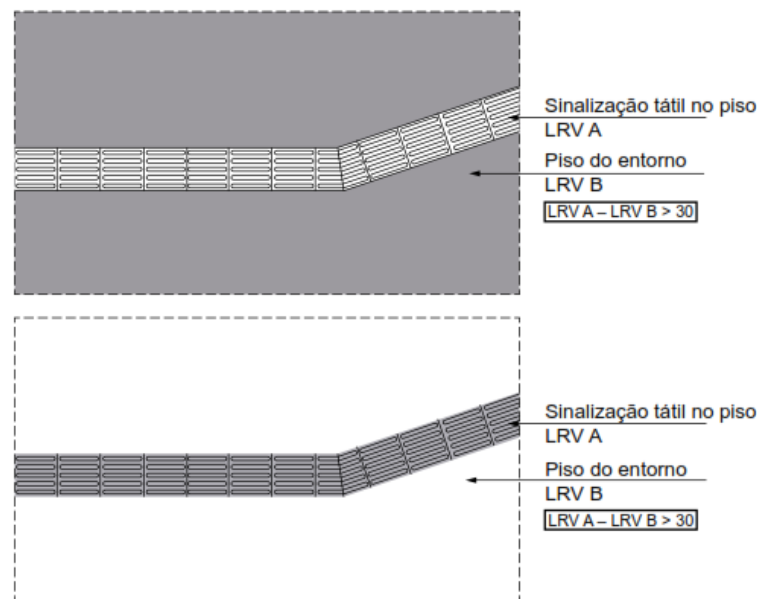

Figura 10 – Contrastes recomendados

A sinalização tátil de alerta no piso deve ser instalada no início e no término de escadas fixas, com ou sem grelhas, degraus isolados, rampas fixas com inclinação (i) superior ou igual a 5 % ($i = 5$ %), escadas e esteiras rolantes, conforme as Figuras 11 a 17.

As escadas fixas devem atender ao apresentado na Tabela 5:

Tabela 5 – Escadas fixas

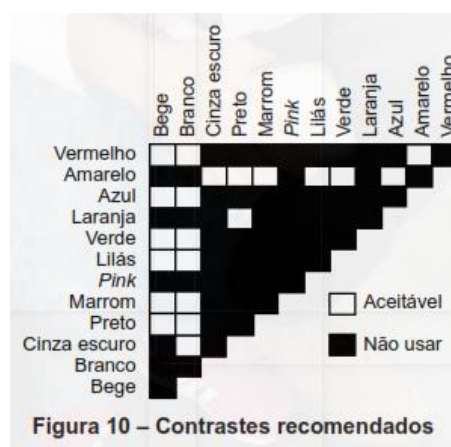
Dimensão		Local de pouco tráfego	Local de tráfego intenso
A	Distância entre a sinalização tátil de alerta e o espelho do degrau inferior	$0 \leq A \leq$ largura do degrau	
B	Largura da sinalização tátil de alerta no piso inferior	$\geq 0,25$	$\geq 0,40$
A + B	–	$0,50 \leq A + B \leq 0,65$	
C	Distância entre a sinalização tátil de alerta e o espelho do último degrau	$\geq 0,25$ (Recomendada: igual à largura do degrau)	
D	Largura da sinalização tátil de alerta no piso superior	$\geq 0,25$	$\geq 0,40$
C + D	–	$0,50 \leq C + D \leq 0,65$	

NOTA Pouco tráfego = circulação < 25 pessoas/metro/minuto. Tráfego intenso = circulação ≥ 25 pessoas/metro/minuto.
Ver Figura 11.



Figura 11 – Escadas fixas

As escadas fixas compostas de grelha devem atender ao apresentado na Tabela 6 e na Figura 12.

Tabela 6 – Escadas fixas compostas de grelha

Dimensão		Local de pouco tráfego	Local de tráfego intenso
A	Distância entre a sinalização tátil de alerta e o espelho do degrau inferior	–	
B	Largura da sinalização tátil de alerta que antecede a grelha no piso inferior	$\geq 0,25$ m	$\geq 0,40$ m
A + B	–	$0,50 \text{ m} \leq A + B \leq 0,65 \text{ m}$	
C	Distância entre a sinalização tátil de alerta e o espelho do último degrau	$\geq 0,25$ m (Recomendada: igual à largura do degrau)	
D	Largura da faixa de sinalização tátil de alerta no piso superior	$\geq 0,25$ m	$\geq 0,40$ m
C + D	–	$0,50 \leq C + D \leq 0,65$	

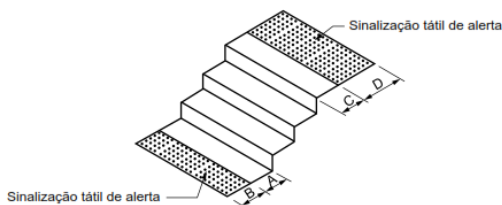
NOTA Pouco tráfego = circulação < 25 pessoas/metro/minuto. Tráfego intenso = circulação ≥ 25 pessoas/metro/minuto.



Figura 12 – Escadas fixas compostas de grelha

O escoamento de água deve, sempre que possível, ser desviado para a grelha posicionada fora da área de circulação, evitando interferências com saltos de sapato e bengalas de rastreamento.

Os degraus isolados devem atender ao apresentado na Tabela 7 e Figura 13.

Tabela 7 – Degrau isolado

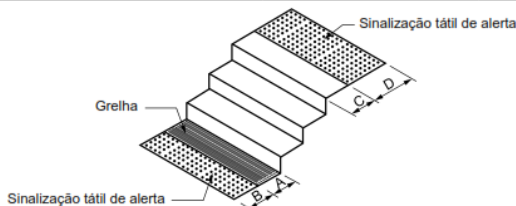
Dimensão		Local de pouco tráfego	Local de tráfego intenso
A	Distância entre a sinalização tátil de alerta e o espelho do degrau inferior	$0 \leq A \leq 0,25$	
B	Largura da sinalização tátil de alerta no piso inferior	$\geq 0,25$	$\geq 0,40$
A + B	–	$0,50 \leq A + B \leq 0,65$	
C	Distância entre a sinalização tátil de alerta e o espelho do último degrau	$\geq 0,25$	
D	Largura da sinalização tátil de alerta no piso superior	$\geq 0,25$	$\geq 0,40$
C + D	–	$\geq 0,50$	$\geq 0,65$

NOTA Pouco tráfego = circulação < 25 pessoas/metro/minuto. Tráfego intenso = circulação ≥ 25 pessoas/metro/minuto (ver Figura 13).



Figura 13 – Degrau isolado

A sinalização tátil de alerta deve medir entre 0,25 m e 0,60 m na base e no topo de rampas, com inclinação $i > 5\%$. Na base não pode haver afastamento entre a sinalização tátil e o início do declive. No topo, a sinalização tátil pode afastar-se de 0,25 m a 0,32 m do início do declive, conforme a Figura 14. Rampas com $i < 5\%$ não precisam ser sinalizadas.

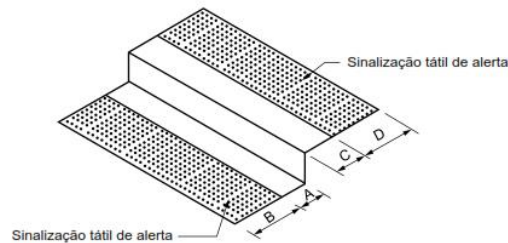

Figura 14 – Rampas fixas com $i \geq 5\%$

Travessia de pedestres

Os locais de travessia devem ter sinalização tátil de alerta no piso, posicionada paralelamente à faixa de travessia ou perpendicularmente à linha de caminamento, para orientar o deslocamento as

peças com deficiência visual, conforme as Figuras 22 e 23. Para dimensionamento dos rebaixamentos de calçadas, consultar a ABNT NBR 9050.

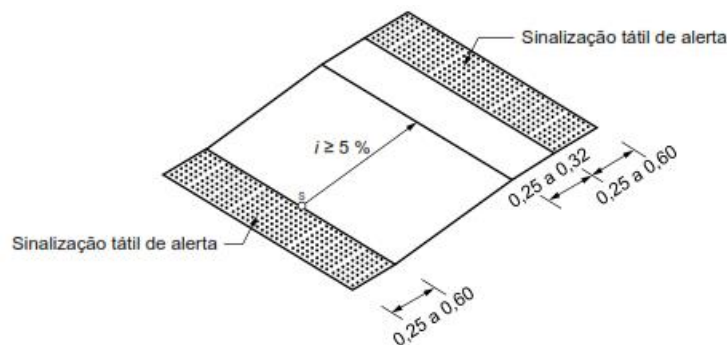

Figura 22 – Rebaixamento de calçada sem rampas complementares



Figura 23 – Rebaixamento de calçada com rampas complementares $i \leq 5\%$

Sinalização tátil direcional no piso

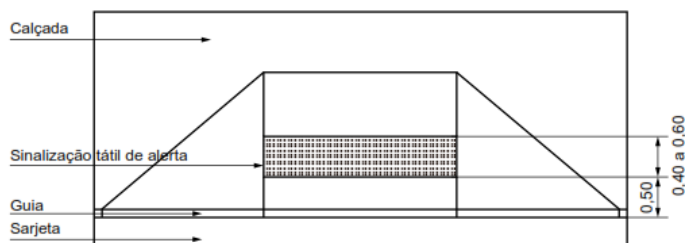
A largura e a cor das faixas que compõem uma sinalização tátil direcional devem ser constantes. A sinalização tátil de alerta utilizada nas mudanças de direção deve possuir a mesma cor da sinalização tátil direcional. Se houver variação de cor do piso adjacente nos diferentes ambientes pelos quais passa a sinalização tátil direcional, deve ser utilizada uma única cor que contraste com todas elas ao mesmo tempo.

Quando o piso do entorno for liso, é recomendada a largura L entre 0,25 m e 0,40 m, conforme a Figura 44.

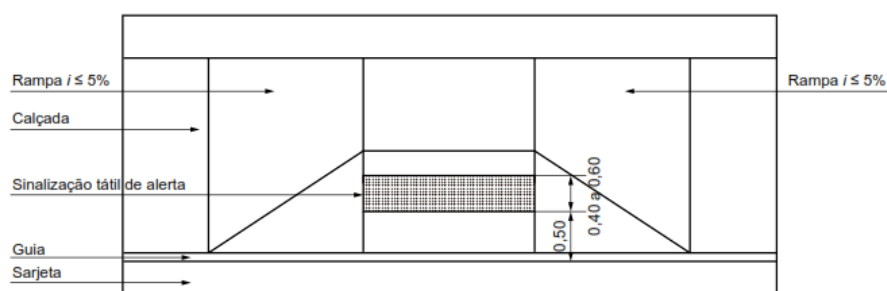

Figura 44 – Sinalização tátil direcional

Quando o piso do entorno não for liso, é recomendada a largura L entre 0,25 m e 0,40 m, acrescida de faixas laterais lisas, com mínimo de 0,60 m de largura cada uma, para permitir a percepção do relevo da sinalização tátil no piso, conforme a Figura 45.

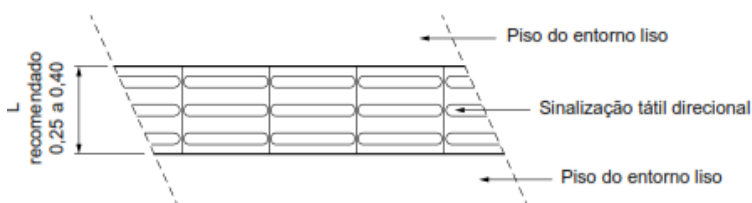

Figura 45 – Sinalização tátil direcional em piso com faixa lateral com piso liso complementa

Assentamento da sinalização tátil no piso

Recomendações gerais

É recomendado que os pisos táteis sejam assentados de forma integrada ao piso do ambiente, destacando-se apenas os relevos, conforme a Figura 75.

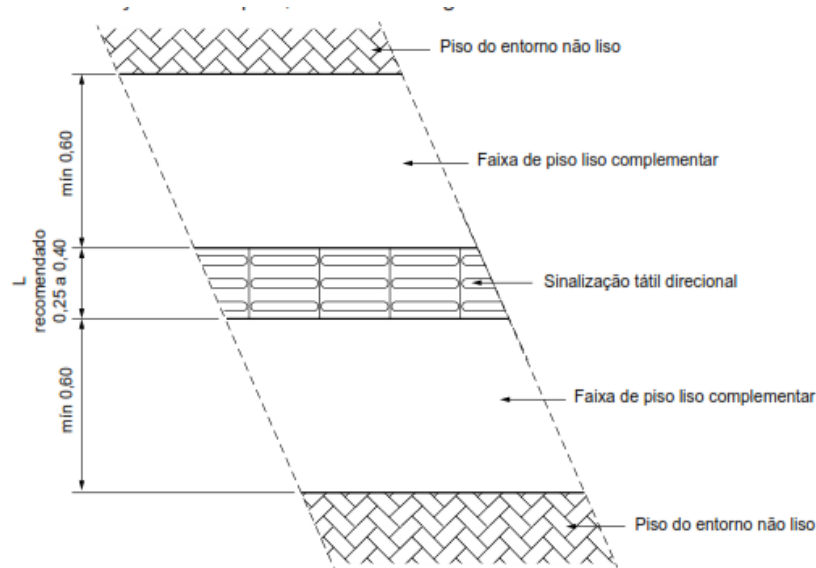

Figura 75 – Detalhe do piso tátil integrado ao piso

Pisos táteis sobrepostos

Admite-se o uso de pisos táteis sobrepostos ao piso acabado, sendo considerada a altura do relevo como a altura total do piso sobreposto. O desnível entre a superfície do piso acabado e a superfície do piso tátil não pode exceder 2 mm, devendo ser chanfrado nas bordas, a 45°, conforme a Figura 76.

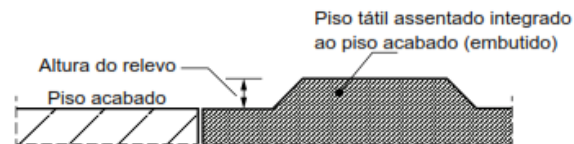
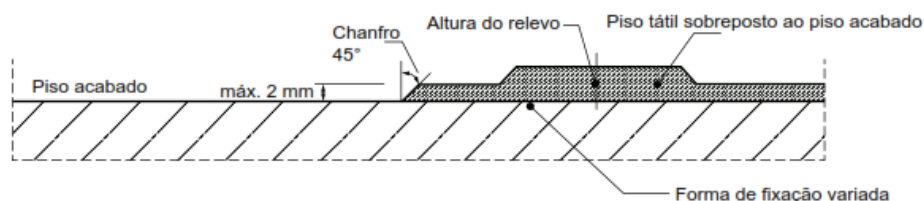

Esta figura é indicativa da posição do piso tátil em relação à superfície do piso acabado, cuja forma de fixação deve proporcionar resistência de arrancamento.

Figura 76 – Detalhe do piso tátil sobreposto ao piso acabado

Relevos táteis aplicados diretamente no piso

Os relevos táteis aplicados diretamente no piso devem ser posicionados no piso conforme a Figura 77.

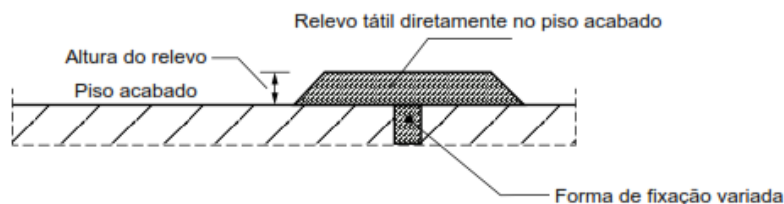

A forma de fixação deve proporcionar resistência de arrancamento.

Figura 77 – Detalhe dos relevos táteis aplicados diretamente no piso

Local Aplicação: Conforme projeto de acessibilidade

20. SERVIÇOS COMPLEMENTARES

20.1. LIMPEZA DE PISO CERÂMICO OU PORCELANATO COM PANO ÚMIDO.

AF_04/2019

Caso existam respingos de tinta, retirar com auxílio de uma espátula; Umedecer o pano de chão com água, posicioná-lo sob o rodo e passar em toda área; Repetir o procedimento, se necessário.

20.2. LIMPEZA DE REVESTIMENTO CERÂMICO EM PAREDE COM PANO ÚMIDO.

AF_04/2019

Caso existam respingos de tinta, retirar com auxílio de uma espátula; Umedecer o pano de chão com água, posicioná-lo sob o rodo e passar em toda área; Repetir o procedimento, se necessário.

ENTREGA DA OBRA

A obra será entregue em perfeito estado de limpeza e conservação, com todas as instalações e equipamentos em perfeitas condições de funcionamento e devidamente testados.

Uma vistoria final da obra deverá ser feita pela CONTRATADA, antes da comunicação oficial do término da mesma, acompanhada pela FISCALIZAÇÃO. Será, então, firmado o Termo de Entrega Provisória, de acordo com o art. 73, inciso I, alínea a, da Lei nº 8.666, de 21 de junho de 1993 (atualizada pela Lei nº 8.883, de 08 de junho de 1994), onde deverão constar todas as pendências e/ou problemas verificados na vistoria.

PRESCRIÇÕES DIVERSAS

Todas as imperfeições decorrentes da obra - por exemplo: áreas cimentadas, asfalto, áreas verdes, redes de energia, redes hidráulicas - deverão ser corrigidas pela CONTRATADA, sem qualquer acréscimo a ser pago pela ONTRATANTE.

Todas as informações necessárias para sanar possíveis dúvidas estão descritas neste memorial e nas pranchas dos projetos;

Caso haja dúvidas na execução das instalações e as mesmas não forem sanadas após a leitura deste memorial, o proprietário poderá entrar em contato com o autor dos projetos;

Quaisquer alterações nos projetos deverão ter a autorização do autor dos mesmos.

Todas as informações necessárias para sanar possíveis dúvidas estão descritas neste memorial e nas pranchas dos projetos;

Caso haja dúvidas na execução das instalações e as mesmas não forem sanas após a leitura deste memorial, o proprietário poderá entrar em contato com o autor dos projetos;

Quaisquer alterações nos projetos deverão ter a autorização do autor dos mesmos.

Cuiabá, 15 de janeiro de 2021.



Ciro Souza Pim
Arquiteto e Urbanista
CAU A156.579-6

CIRO SOUZA PIM
Arquiteto e Urbanista – AMM
CAU: A156579-6
Responsável Técnico pelo Projeto

MEMORIAL DESCRITIVO



OBRA: CONSTRUÇÃO DE UM CENTRO COMUNITÁRIO NO MUNICÍPIO DE SANTO ANTÔNIO DO LESTE/MT

MUNICÍPIO: SANTO ANTONIO DO LESTE / MT

LOCAL / DATA: CUIABÁ – MT / JANEIRO / 2021

MEMORIAL DESCRITIVO

Construção de um centro comunitário, com 213,12m² de área construída e 245,00m² de área coberta. A construção será constituída por uma edificação com salão para eventos, banheiros, copa e sala administrativa.

Descrição da Obra: fundação com sapatas e vigas baldrame, pilares de concreto, laje pré-moldada. Alvenaria de vedação com tijolo furado. Cobertura com telha de fibrocimento e platibanda em alvenaria. Revestimento interno dos banheiros com cerâmica antiderrapante no piso e cerâmica na copa e sala administrativa. No salão, piso em cimento desempenado nas arquibancadas. Paredes de alvenarias com pintura acrílica na parte externa.

Área construída total: 213,12 m².

Custo da obra sem BDI: R\$ 278.403,75

BDI Adotado: 20,35%

Custo da Obra com BDI: R\$ 349.533,91

Custo por m²: R\$ 1.640,08/ m²

Cuiabá, 15 de janeiro de 2021.



Ciro Souza Pim
Arquiteto e Urbanista
CAU A156.579-6

CIRO SOUZA PIM
Arquiteto e Urbanista – AMM
CAU: A156579-6
Responsável técnico pelo Projeto